

MEMORIA
e INFORME de
RESPONSABILIDAD SOCIAL
2009



Europa
invierte en las zonas rurales



Janda Litoral
ASOCIACIÓN PARA EL DESARROLLO
RURAL DEL LITORAL DE LA JANDA

MEMORIA
e INFORME de
RESPONSABILIDAD SOCIAL
2009



Edita:

ASOCIACIÓN PARA EL DESARROLLO RURAL DEL LITORAL DE LA JANDA
Centro de Recursos Asociativos, Formativos y Tecnológicos del Litoral de la Janda

Teresa de Calcuta, 5º - Bajo.
11150 – Vejer de la Frontera (Cádiz)
Telf.: 956 447 000 – Fax: 956 447 504
adrjandalitoral@jandalitoral.org
www.jandalitoral.org

Presidente:

Jaime Castro Romero

Director – Gerente:

Carlos Romero Valiente

Equipo técnico – administrativo:

Mª del Mar Medinilla Garrido, Mª Ángeles Muñoz Basallote, Antonia Mª Muñoz Lojo,
Manuel Muñoz Pérez, Juana Mª Rodríguez García, Rosario Rodríguez Márquez.

Redacción y coordinación:

Carlos Romero Valiente

Diseño gráfico y maquetación:

Cienconsultores de Comunicación

Fotografías:

Archivos GDR Litoral de la Janda
Cedidas

Edición:

2010

Todos los derechos están reservados. Queda prohibida la reproducción total o parcial de esta obra, sea por medios mecánicos o electrónicos, sin la debida autorización por escrito del GDR (Asociación para el Desarrollo Rural del Litoral de la Janda)

ÍNDICE

| | |
|-----|--|
| 4 | 1. Carta del Presidente. |
| 8 | 2. ¿Qué es el GDR Litoral de la Janda? |
| 16 | 3. Órganos y Organigrama. |
| 30 | 4. Organización interna. |
| 40 | 5. Agenda del año 2009. |
| 56 | 6. Planificación Estratégica. |
| 62 | 7. Área de Programas. |
| | 7.1. Iniciativa comunitaria “Leader Plus” y PRODER de Andalucía. |
| | 7.2. Iniciativa de Turismo Sostenible |
| | 7.3. Plan de Actuación Global |
| | 7.4. Emprendedores/as rurales del Litoral de la Janda |
| 80 | 8. Área de Proyectos. |
| 100 | 9. Colaboración con otras instituciones. |
| 106 | 10. Redes y cooperación. |
| 112 | 11. Servicio de Publicaciones. |
| 120 | 12. Página Web. |
| 126 | 13. Jornadas técnicas. |
| 130 | 14. Exposiciones y Ferias. |
| 134 | 15. El GDR y los medios de comunicación. |
| 158 | 16. Gestión ambiental. |
| 164 | 17. Grado de satisfacción de los Grupos de Interés. |
| 170 | 18. Participación en otras entidades. |
| 174 | 19. Auditoría. |
| | 19.1. Informe de Auditoría. |
| | 19.2. Balance de Situación. |
| | 19.3. Cuenta de Resultados. |
| | 19.4. Ingresos. |
| | 19.5. Gastos. |
| 180 | Anexos. |
| | Anexo I: Socios del GDR Litoral de la Janda. |
| | Anexo II: Proyectos subvencionados por la Iniciativa de Turismo Sostenible de Andalucía (2007 – 2009). |
| | i. Plan de Acción 2007. |
| | ii. Plan de Acción 2008. |
| | iii. Plan de Acción 2009. |
| | Anexo III: Dossier de prensa. |
| | i. Apariciones en prensa escrita. |





01.

CARTA DEL PRESIDENTE

Sin lugar a dudas, el hecho de mayor relevancia para la actividad del GDR del Litoral de la Janda durante el ejercicio 2009, ha sido la puesta en marcha del Plan de Actuación Global 2009/2015, que cofinancia el Fondo Europeo FEADER y la Consejería de Agricultura y Pesca de la Junta de Andalucía en el marco del Programa de Desarrollo Rural de Andalucía 2007/2013.

Este proceso se inicia a mediados del mes de marzo, cuando nuestra Asociación, junto con otras 52 de toda Andalucía, recibe el reconocimiento de la Consejería de Agricultura y Pesca como Grupo de Desarrollo Rural. A partir de aquí se suceden los hechos, de forma que en el mes abril, este GDR constituye su Consejo Territorial de Desarrollo Rural y en el mes julio, presenta su Estrategia de Actuación Global 2009/2015 a la convocatoria realizada por la Dirección General de Desarrollo Sostenible del Medio Rural. Concluye el proceso el 5 de octubre con la Resolución favorable de la citada Estrategia, que obtiene la mayor calificación técnica de las cincuenta y dos presentadas en toda Andalucía, lo que ha supuesto una 1ª asignación de más de 4,7 millones de euros de fondos públicos para su implementación durante el periodo 2009/2011.

>>

JAIME CASTRO ROMERO

Presidente del GDR Litoral de la Janda

Además, a partir de la publicación de la Orden de 2 de junio de 2009, que regula la convocatoria y participación de los Grupos de Desarrollo Rural de Andalucía en la gestión y ejecución del Plan de Actuación Global, el plazo para la presentación de solicitudes de ayudas por parte de los emprendedores rurales queda abierto en toda Andalucía hasta septiembre de 2013.

A nivel estatal, el Consejo de Ministros aprobó en el mes enero la programación de la Ley para el Desarrollo Sostenible del Medio Rural para 2009, que incluye una "hoja de ruta" elaborada por el Consejo del Medio Rural para la elaboración del Programa de Desarrollo Sostenible (PDRS) del periodo 2010/2014, así como el marco aplicable a los programas piloto para este año. El Ministerio destinará 130 millones de euros para su financiación. El Litoral de la Janda hasta la fecha no ha sido incluido en los territorios rurales que se verán afectados por la puesta en marcha de este nuevo programa.

La remodelación del gobierno autonómico en Andalucía trajo consigo, en el mes de mayo, la incorporación de Clara Aguilera como nueva Consejera de Agricultura y Pesca de la Junta de Andalucía, y la designación de Isabel Aguilera como Directora General de Desarrollo Sostenible del Medio Rural, centro directivo responsable de la gestión, entre otros, del Eje 4º del FEADER, que financia las actuaciones de desarrollo rural gestionadas por los GDR.

En Andalucía, la puesta en marcha del Programa de Actuación Integral para la Sostenibilidad del Medio Rural de Andalucía, enmarcado en el citado Eje 4º del FEADER, destinará 516 millones de euros para que sean gestionados por los GDR durante el periodo 2009/2015. Con estos fondos se prevé la creación de 25.000 empleos en los pueblos de Andalucía.

En octubre de 2009 la Consejería realizó el primer reparto de 250 mill. de euros para los años 2009,

2010 y 2011 entre los Grupos de Desarrollo Rural, lo que representa el 70% de las ayudas concedidas en todo el marco anterior. De esta cantidad, 217 mill. han sido transferidos ya a los GDR para implementar las estrategias comarcales, y el resto para financiar las actuaciones de cooperación a nivel provincial.

En 2009 el GDR del Litoral de La Janda ha puesto en marcha el nuevo Plan de Actuación Global que cofinancia el Fondo Europeo FEADER y la Junta de Andalucía

A comienzos del mes de junio, concretamente los días 8,9 y 10 de junio tuvo lugar en Sevilla la celebración del I Foro de Cooperación en Desarrollo Rural, más conocido como FICODER, que congregó a la totalidad de los GDR andaluces, entre ellos a nuestro GDR, y a gran parte de los Grupos de Acción Local españoles y europeos. Este evento estuvo organizado conjuntamente por la Consejería de Agricultura y Pesca y el Ministerio de Medio Ambiente, Medio Rural y Marino.

En 2009 también se puso en marcha la Orden ministerial que financia proyectos de cooperación interterritorial y transnacional, así como acciones piloto. El GDR del Litoral de la Janda participa como socio activo en tres de los proyectos aprobados por el MARM: "Creación de Red Europea de Posadas Ecuéstres", Ornitología y Desarrollo Sostenible" y "Comercialización de productos ecológicos y artesanales".

La constitución en el mes de abril del Consejo Territorial de Desarrollo Rural, órgano de decisión del GDR responsable de la gestión del Eje 4º del FEADER y la dinámica de trabajo en la que entra este nuevo órgano, que tiene que tomar las decisiones necesarias para la puesta en marcha del Plan de Actuación Global 2009/2015, se convierte en la principal tarea del GDR y por tanto a la que dedica todos sus esfuerzos durante



El Programa de Actuación Integral para la Sostenibilidad del Medio Rural de Andalucía destinará 516 millones de euros para que sean gestionados por los GDR durante el período 2009/2015

gran parte del año. Tanto es así, que se llegan a los acuerdos y consensos necesarios para la determinación y aprobación de los criterios adicionales de valoración de los proyectos, y de las restricciones y limitaciones a las ayudas, que vaya a conceder el GDR en el marco de este plan.

Este año 2009, también es un año importante para el GDR en lo que a implantación territorial se refiere, creciendo hasta 80 el número de asociados, siendo la

mayor parte de las nuevas incorporaciones procedentes del municipio de Tarifa, territorio integrado en el ámbito de actuación del GDR desde diciembre de 2008. Es precisamente Tarifa el municipio donde el GDR adquiere sus primeros compromisos del Plan de Actuación Global, concretamente con la manifestación de su apoyo financiero a la celebración de la Feria Internacional de Aves en 2010 y a la puesta en marcha del Centro de Interpretación de Cetáceos, de forma conjunta con los agentes del sector. La actuación en este municipio también supone la integración del GDR en la Comisión de trabajo y en el Foro de la Carta Europea de Turismo Sostenible del Parque Natural del Estrecho.

En 2009 se han cerrado definitivamente el PRODER de Andalucía y la Iniciativa Leader Plus, tras la prórroga concedida a todos los estados miembros por la Comisión Europea, no habiendo habido modificaciones en los que a estado de ejecución, se refiere. Por otro lado, se ha continuado con la ejecución de la Iniciativa de Turismo Sostenible 2007/2010, que a diferencia de los programas de desarrollo rural, se gestiona en colaboración con la Consejería de Turismo, Comercio y Deporte, también de la Junta de Andalucía.

Finalmente 2009 también ha sido un año lleno de cambios en la dinámica de trabajo interna del GDR, la implantación de un Sistema de Gestión Integral basado en los estándares ISO 9001:2008, ISO 14001:2004, ISO 10006:2003 y SG 21:2008, hará mejorar de forma ostensible las actividades desarrolladas por el GDR, imprimiendo un compromiso, aún mayor si cabe, con la mejora continua, situando al beneficiario de los programas y proyectos que gestionamos en el centro de nuestra atención. Esta Memoria Anual de Actividades e Informe de Responsabilidad Social 2009, presenta ya una estructura acorde con los compromisos adquiridos con la certificación del Sistema, que será efectiva a mediados de 2010.





02.

¿QUÉ ES EL GDR LITORAL DE LA JANDA?

La Asociación para el Desarrollo Rural del Litoral de la Janda, o GDR del Litoral de la Janda, denominación que utilizaremos en esta Memoria de Actividades, es una asociación sin ánimo de lucro. Desde su fundación, sus esfuerzos se han centrado en la mejora de la calidad de vida de los ciudadanos y la generación de empleo y riqueza, siempre en el marco de la sostenibilidad.

Todo ello, a través del diseño y la implementación de una Estrategia de desarrollo Territorial, la Gestión de Programas de desarrollo rural y de carácter sectorial, y el diseño y la Gestión de Proyectos, que favorezcan la competitividad social, económica y ambiental del territorio, financiados a través de Fondos Europeos, estatales y autonómicos. >>

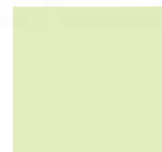



El Litoral de La Janda comprende los términos municipales completos de Conil de la Frontera, Vejer de la Frontera, Barbate y Tarifa.



Constituida el 3 de octubre de 1996 en Vejer de la Frontera (Cádiz). En ella se integran los principales agentes locales, sociales y económicos, públicos y privados, del Litoral de la Janda, que comprende los términos municipales completos de Conil de la Frontera, Vejer de la Frontera, Barbate y Tarifa. No obstante, por la actividad del propio GDR del Litoral de la Janda, que en muchas de sus actuaciones traspasa los límites

de estos 4 municipios, en sus Estatutos se define como ámbito de actuación la provincia de Cádiz (Art. 5º).

A su vez, su ámbito de actuación también viene delimitado

por los programas y proyectos que gestiona, estableciéndose para cada uno de ellos un ámbito diferente, y por tanto existiendo una geometría variable en función de las necesidades del territorio. Para la ejecución del Plan de Actuación Global 2009/15, también se ha definido un ámbito de influencia, en este caso formado por los núcleos rurales de: Hozanejos, Las Veguetas, Llano de las Maravillas, Melilla y Pago del Humo, todos ellos pertenecientes al vecino municipio de Chiclana de la Frontera.

Su metodología de trabajo, consecuencia de la cual se deriva su forma jurídica, composición, sistema de toma de decisiones, forma de desarrollar sus actividades, etc., se basa en la aplicación del “enfoque Leader”, que consiste, fundamentalmente, en desarrollar un conjunto de intervenciones sobre un ámbito concreto “el Litoral de la Janda”, mediante la aplicación de una estrategia de desarrollo territorial, siendo el GDR el protagonista fundamental de su ejecución. Los siete aspectos esenciales en los que se basa esta metodología son: “enfoque territorial”, “enfoque ascendente”, “partenariado y GDR”, “innovación”, “enfoque integrado”, “red - cooperación” y “financiación - gestión de proximidad”, que perfectamente encadenados y entrelazados dan consistencia al propio enfoque.

Los Estatutos aprobados por la Asamblea General de Socios, cuya última modificación data del 16 de diciembre de 2008, establecen los fines y actividades del GDR del Litoral de la Janda:

FINES (Art. 2º)

- Promover el desarrollo local y rural de los Municipios de su ámbito territorial.
- Fomentar, facilitar, promocionar e impulsar toda clase de actividades generadoras de desarrollo económico y social, con cargo a recursos propios o de otras corporaciones, entidades o administraciones públicas o privadas, especialmente de aquéllas cuya competencia incida directamente en la vida económica de los pueblos incluidos en su ámbito territorial.
- Fomentar el uso, difusión y acercamiento de las nuevas tecnologías de la información, conocimiento y comunicación entre la población de su ámbito territorial.
- Fomentar en el tejido empresarial la investigación, desarrollo e innovación tecnológica.
- Favorecer un desarrollo endógeno y sostenido de su ámbito territorial a través de la diversificación económica, con especial atención en la preservación del medio ambiente, la valorización del patrimonio rural, la promoción del turismo rural y el aumento de la calidad de vida de sus habitantes.
- Promover la igualdad de oportunidades entre mujeres y hombres.
- Propiciar la integración del enfoque de género y juventud.
- Promover programas de formación y empleo, en cualquiera de sus modalidades, que favorezcan el desarrollo e integración de todos los colectivos de su ámbito territorial.
- Promover la cooperación regional, nacional e internacional para el desarrollo.





ACTIVIDADES (Art. 2º)

- a) Recepción, gestión, estudio y financiación con cargo a recursos propios o ajenos de cuantos proyectos se consideren viables.
- b) Gestión de todo tipo de ayudas destinadas a financiar la Asociación y la creación de la infraestructura necesaria para garantizar su funcionamiento.
- c) Realización de estudios y planes económicos que, partiendo de la situación real, apunten en que dirección puede ir el desarrollo económico de su ámbito territorial de actuación.
- d) Coordinación y colaboración con organismos locales, provinciales, autonómicos, nacionales y supranacionales dedicados al desarrollo económico de las zonas deprimidas. En especial colaborará con la Administración Autonómica Andaluza, en la gestión y/o ejecución de planes, programas o actuaciones que incidan en el desarrollo rural del ámbito territorial de Asociación, y en especial en la gestión y ejecución de los Programas de Desarrollo Rural de Andalucía y los planes que lo desarrollen. Para hacer posible dicha colaboración, la Asociación participará en los procesos que se establezca legalmente, y en particular, en el proceso de selección para adquirir la condición de Grupo de Desarrollo Rural de Andalucía.
- e) Participar en Redes, Asociaciones y Federaciones que contribuyan al desarrollo de su territorio.
- f) Prestar asistencia y apoyo técnico al desarrollo rural.
- g) Diseñar, elaborar y ejecutar proyectos o programas de desarrollo económico y social.

Durante el ejercicio 2009 han sido definidas y aprobadas por la Junta Directiva, a raíz del proyecto de implantación de un Sistema de Gestión Integral, la **VISIÓN, MISIÓN Y VALORES CORPORATIVOS** del GDR del Litoral de la Janda.

VISIÓN

Nuestra visión es consolidar el Grupo de Desarrollo Rural:

- Convirtiéndonos en el principal interlocutor e instrumento en el territorio de las diferentes Administraciones Públicas y otras organizaciones públicas y privadas.
- Llegando a ser el líder como organización de desarrollo rural siendo referente en el territorio del Litoral de la Janda.
- Siendo el principal referente para la población local y sus organizaciones (actores locales).
- Aglutinando a todos los agentes del territorio con capacidad de vertebrar a todos los sectores y hacerlos partícipes en la formulación de estrategias de desarrollo territorial.



MISIÓN

El Grupo de Desarrollo Rural del Litoral de la Janda es una asociación sin ánimo de lucro que aglutina, cataliza y dinamiza al conjunto de actores locales más relevantes con el propósito de potenciar el desarrollo sostenible y la mejora de la calidad de vida del Litoral de La Janda a través de las siguientes líneas de actuación:

- Diseñar e implementar una estrategia de desarrollo territorial, haciendo partícipe en todo el proceso a los principales actores locales como representantes del conjunto de la población.
- Colaborar con la Administración Pública en la gestión de Programas de Desarrollo Rural, Turismo Sostenible y demás Políticas de fomento socioeconómico.
- Diseño y Gestión de proyectos.

Así mismo, identificamos y aprovechamos oportunidades de desarrollo generadas a partir de la valorización y aprovechamiento de recursos ambientales y productivos existentes y apoyamos y ponemos en marcha todo tipo de iniciativas innovadoras (aprovechadoras de los recursos locales, generadoras de empleo, respetuosas con el medio ambiente, con uso masivo de las TIC, estimuladoras de una cultura emprendedora, que valoricen el patrimonio rural, etc.):

Todo ello dirigido a todo el capital humano comprendido dentro del territorio, tales como empresas, organizaciones, colectivos, emprendedores y particulares, ya sean públicos o privados; empleando para ello todas las herramientas que sean necesarias.

Con un enfoque de cooperación en el diseño y desarrollo de actuaciones e intercambio de experiencias con otras organizaciones públicas o privadas de dentro y fuera del territorio de actuación (cooperación intra e inter-territorial).

Bajo la perspectiva de la integración del enfoque de género y de otros colectivos con especiales dificultades.

VALORES CORPORATIVOS

1. **Calidad y agilidad** en la gestión.
2. **Rigor** en la ejecución de los programas de desarrollo y proyectos.
3. **Transparencia** en la información y la gestión, comunicación y publicidad de todas las actividades que realiza.
4. **Confianza, claridad y honestidad.**
5. **Cercanía** a los beneficiarios de programas y proyectos.
6. **Igualdad y respeto** hacia todos los agentes, colectivos, etc. que intervienen en el territorio.
7. **Confidencialidad.**
8. **Compromiso** con el territorio de todo el equipo humano trabajadores y órganos de gobierno.
9. **Trabajo en equipo**, para aprovechar conocimientos y sinergias.
10. **Proactividad** de todo equipo humano, trabajadores y órganos de gobierno.
11. **Calidad personal y profesional, cualificación** continua y motivación de nuestro equipo humano.





03. ÓRGANOS Y ORGANIGRAMA

La estructura organizativa del GDR del Litoral de la Janda responde a las exigencias establecidas por la Ley Orgánica 1/2002, de 22 de marzo, reguladora del Derecho de Asociación y otras normas de aplicación, y a las necesidades propias de las actividades desarrolladas por el mismo, consecuencia de la gestión de programas y proyectos, que patrocinan otras instituciones y entidades, públicas y/o privadas.

La composición de cada uno de los órganos que conforman la estructura organizativa del GDR del Litoral de la Janda, varía en función de su nivel de competencias. Se diferencian claramente aquellos considerados por la normativa vigente, en materia de asociaciones, como órganos de gobierno, caso de la Asamblea General y de la Junta Directiva; de aquellos, derivados de la gestión de programas específicos, como es el caso del Consejo Territorial de Desarrollo Rural del Litoral de la Janda, que tiene asignadas las competencias para la gestión del Plan de Actuación Global 2009/2015.





La libertad de adhesión, la participación democrática y la igualdad de derechos y obligaciones de todos los asociados son algunas de las características que definen al GDR Litoral de La Janda



También existen una serie de órganos de carácter administrativo y técnico, que responden a las necesidades que toda organización tiene para poder desarrollar de forma eficaz y eficiente su trabajo: gerencia, RAF, comité de dirección, comité estratégico, comité de gestión, y otros, que están directamente vinculados a la gestión de proyectos, cuya composición y permanencia en el tiempo es variable, son algunos de ellos.

En los órganos de gobierno se intenta equilibrar la participación de los intereses públicos y privados, así como de los diferentes colectivos presentes en el territorio. En el caso del Consejo Territorial de Desarrollo Rural, su composición

ya viene establecida por el Decreto 503/2008, de 25 de noviembre.

La libertad de adhesión, la participación democrática y la igualdad de derechos y obligaciones de todos los asociados son algunas de las características que definen al GDR Litoral de la Janda.

Asamblea General de Socios, Junta Directiva y Consejo Territorial de Desarrollo Rural son presididos por D. Jaime Castro Romero, en representación de la Excm. Diputación Provincial de Cádiz, ocupando la Vicepresidencia, D. Antonio Brenes Ureba, en representación de la S.C.A "Nuestra Señora de las Virtudes". D. Bartolomé Ramírez Sánchez ocupa la Secretaría de los tres órganos citados, en representación de la Organización Profesional Agraria UAGA – COAG Cádiz. D. Antonio Moreno Zájara ocupa la Tesorería, en representación del Ayuntamiento de Conil de la Frontera.

ASAMBLEA GENERAL DE SOCIOS

La Asamblea General de Socios es el órgano supremo de gobierno del GDR del Litoral de la Janda y está integrada por 80 socios de número de pleno derecho, siendo todos ellos personas jurídicas: administraciones públicas, entidades asociativas del tercer sector, organizaciones profesionales agrarias, organizaciones sindicales, organizaciones y asociaciones empresariales, asociaciones de mujeres, asociaciones de vecinos, etc. Su composición es mayoritariamente del sector privado, siendo esta un reflejo de la sociedad del Litoral de la Janda.

Evolución del número de asociados en el periodo 1996-2009

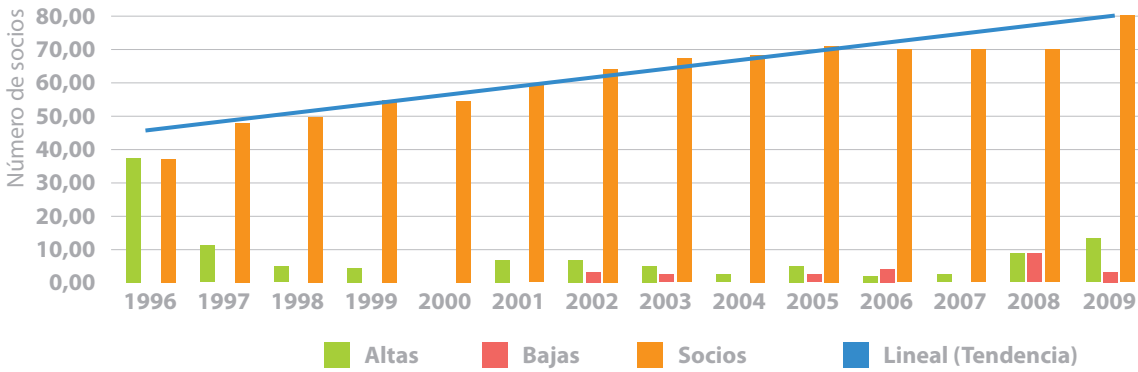

Tipología de Entidades (2009)

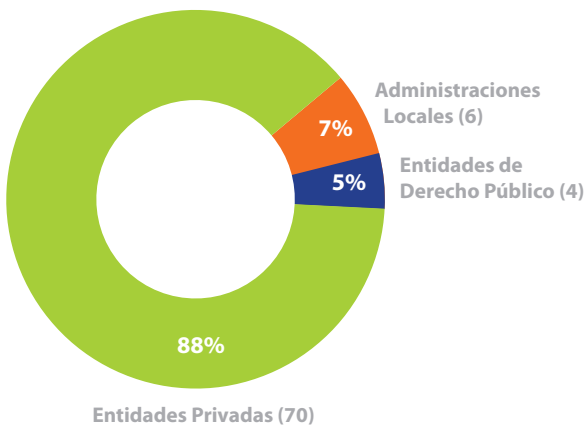

Tipología de los socios 2009

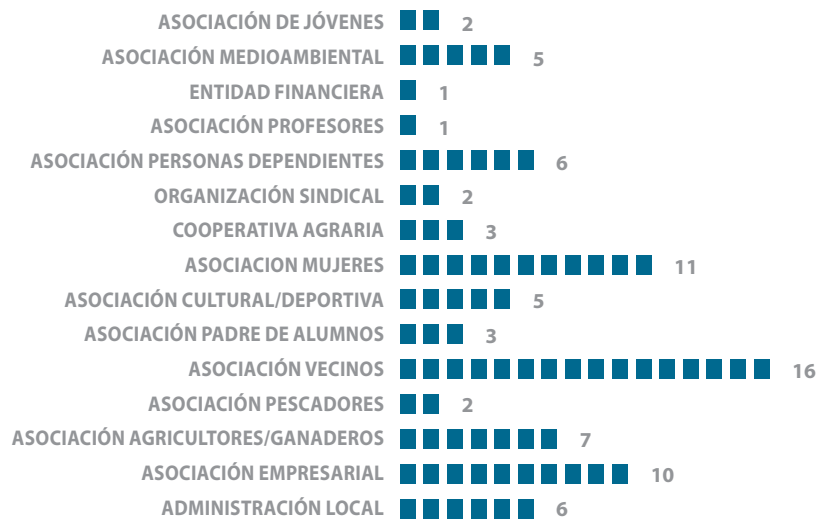

La Asamblea General se ha reunido en 2009 en 4 sesiones: el 29 de junio y el 15 de diciembre, en ambos casos en sesión ordinaria y extraordinaria. En estas sesiones, entre otras cuestiones, se han aprobado las Cuentas Anuales, la liquidación del Presupuesto y el Informe de Auditoría del ejercicio 2008; se ha aprobado la Memoria Anual de Actividades, también del ejercicio 2008; se han aprobado el Plan de Actividades y el Presupuesto del año 2010; se ha aprobado la participación en la gestión del Plan de Actuación Global 2009/15, asumiendo las obligaciones y compromisos correspondientes, aplicando la Estrategia de Actuación Global elaborada por el GDR; se ha aprobado el apoyo a la creación del Museo Arqueológico de Medina Sidonia; se ha resuelto la expulsión de tres asociados por incumplimiento de sus deberes y obligaciones; se ha aprobado la modificación del Reglamento de Régimen Interno; se ha aprobado el nombramiento de la nueva Junta Directiva que regirá la asociación durante el pe-

En todos los órganos del GDR se intenta equilibrar la participación de los intereses públicos y privados, así como de los diferentes colectivos presentes en el territorio

riodo Dic. 2009 y Dic. 2012; etc., y por supuesto ha recibido cumplida cuenta del estado de ejecución de los diferentes programas y proyectos que gestiona y

desarrolla el GDR, así como de las nuevas incorporaciones y bajas de socios, aprobación de financiación externa, etc.

JUNTA DIRECTIVA

La Junta Directiva, como órgano ejecutivo, rector y gestor del GDR Litoral de la Janda, está compuesta por 19 miembros, todos ellos socios de número de pleno derecho de la Asociación. Su composición es equilibrada y en ella se encuentran representados todos los intereses, públicos y privados, de los diferentes sectores y actividades con mayor importancia y presencia en el territorio.

La Junta Directiva se ha reunido en 2009 en siete ocasiones: el 11 de marzo, el 16 de abril, el 4 de junio, el 29 de junio, el 19 de octubre, el 24 de noviembre y el 15 de diciembre. En estas sesiones, entre otras cuestiones, se ha aprobado la constitución del Consejo Territorial de Desarrollo Rural del Litoral de la Janda; se ha aprobado la propuesta de selección de la Mancomunidad de Municipios de la Janda como Responsable Administrativo Financiero del GDR; se ha aprobado la participación en la gestión del Plan de Actuación Global 2009/15, asumiendo las obligaciones y compromisos correspondientes, aplicando la Estrategia de Actuación Global elaborada por el GDR; se han elaborado y aprobado las Cuentas Anuales, la liquidación del Presupuesto y el Informe de Auditoría del ejercicio 2008; se ha aprobado la Memoria Anual de Actividades, también del ejercicio 2008; se han aprobado el Plan de Actividades y el Presupuesto del año 2010; se ha aprobado la admisión de nuevos socios; se ha aprobado la misión, visión, valores, política de calidad, código de conducta, código de buen gobierno y política anticorrupción del Sistema Integrado de Calidad; se ha aprobado la participación en diferentes proyectos de cooperación financiados a través de la Red Rural Nacional y la Consejería de Agricultura y Pesca de la Junta de Andalucía; se ha aprobado la creación de una mesa de cooperación territorial; se han aprobado los informes (Anexo 2º) de los proyectos presentados a la Orden de la Consejería de Turismo, Comercio y Deporte de 9 de noviembre de 2006, así como la propuestas de proyectos a incluir en el Plan de Acción 2009 de la Iniciativa de Turismo Sostenible, informándose del



desarrollo de las diferentes Comisiones de Seguimiento de la misma; se ha aprobado el apoyo a la creación del Museo Arqueológico de Medina Sidonia; se ha resuelto la expulsión de tres asociados por incumplimiento de sus deberes y obligaciones; se ha aprobado la modificación del Reglamento de Régimen Interno; en lo relativo a la gestión del Plan de Actuación Global 2009/15 se ha dado cuenta de las resoluciones realizadas por la DGDSMR a favor del GDR, del periodo de apertura de presentación de solicitudes de ayuda, del régimen de ayudas y del procedimiento de gestión a seguir, se han aprobado las propuestas de criterios adicionales de valoración y baremación de proyectos del PAG, así como de los Pluses porcentuales a conceder por el CTDR y la propuesta de directrices, prioridades o limitaciones a las ayudas del PAG; se ha informado del proceso de reelección de la Junta Directiva; se ha aprobado la solicitud de financiación externa; se ha aprobado el reintegro de un expediente de ayudas aprobado al amparo de la IC Leader Plus de Andalucía; se ha aprobado la adhesión al Convenio de colaboración entre el IAPH y el GDR de Sierra Morena Cordobesa para el desarrollo de herramienta informática e intercambio de información sobre Patrimonio Rural, así como un Convenio colaboración con la Universidad de Cádiz; se ha informado y aprobado los diferentes proyectos que están siendo diseñados por GDR; se ha aprobado una oferta pública de empleo con cargo a la ITS; etc., entre otras cuestiones.



Evolución de las sesiones de los órganos de Gobierno 1996-2009



| | 1996 | 1997 | 1998 | 1999 | 2000 | 2001 | 2002 | 2003 | 2004 | 2005 | 2006 | 2007 | 2008 | 2009 |
|---|------|------|------|------|------|------|------|------|------|------|------|------|------|------|
| Junta Directiva | 0 | 5 | 6 | 6 | 5 | 7 | 4 | 3 | 4 | 5 | 3 | 4 | 4 | 7 |
| Asamblea | 3 | 3 | 1 | 1 | 1 | 3 | 3 | 3 | 3 | 3 | 2 | 3 | 4 | 4 |
| Consejo territorial de Desarrollo Rural | 0 | 0 | 0 | 0 | 0 | 0 | 0 | 0 | 0 | 0 | 0 | 0 | 0 | 4 |

■ Junta Directiva ■ Asamblea ■ Consejo Territorial de Desarrollo Rural

Datos obtenidos del programa estadístico URCHIN 5

Junta Directiva del GDR Litoral de la Janda

| Presidente JAIME CASTRO ROMERO <i>Excma. Diputación Provincial de Cádiz</i> | | |
|---|---|--|
| Vicepresidente 1º Antonio E. Brenes Ureba <i>S.C.A. "Las Virtudes"</i> | Secretario Bartolomé Ramírez Sánchez <i>UAGA – COAG, Cádiz</i> | Tesorero Antonio Moreno Zájara <i>Ayuntamiento de Conil de la Fra.</i> |
| Vocal David Cayetano López Melero <i>Ayuntamiento de Vejer de la Fra.</i> | Vocal Francisco Carrera Castillo <i>Mancomunidad de Municipios de la Janda</i> | Vocal Paola Moreno Pérez <i>Ayuntamiento de Tarifa</i> |
| Vocal Jacinto Moreno San Matías <i>Ayuntamiento de Barbate</i> | Vocal David Suárez Martín <i>S.C.A. "Divino Salvador"</i> | Vocal Juan Pedro Salguero Ortega <i>S.C.A. "Cerealista de Conil"</i> |
| Vocal Oscar Perula Pérez <i>ASAJA, Cádiz</i> | Vocal Mª Luisa Bernal Bernal <i>U.G.T., Cádiz</i> | Vocal José Manuel Silva Puerta <i>CC.OO., Cádiz</i> |
| Vocal José Muñoz Flores <i>C.E.C., Cádiz</i> | Vocal Manuel Saval López <i>Unión de Empresarios de Barbate</i> | Vocal José Peña Conde <i>La Caixa</i> |
| Vocal Antonia Carmen Braza Morillo <i>Asociación de Mujeres "San Ambrosio"</i> | Vocal Leonor Pérez de la Lastra Sillero <i>Asociación Colectivo Ornitológico "Cigüeña Negra"</i> | Vocal Arturo Cepero Sánchez <i>Asociación Juvenil Conservadora del Patrimonio Histórico y Cultural de Barbate "Portus Baessipo"</i> |



CONSEJO TERRITORIAL DE DESARROLLO RURAL

El Consejo Territorial de Desarrollo Rural del Litoral de la Janda, se constituyó el 21 de abril de 2009, como órgano como órgano colegiado de decisión para la ejecución y el seguimiento del Eje 4 del PDR y como órgano colegiado de participación social del Grupo. Sus funciones y composición se rigen por lo establecido por el Decreto 503/2008, de 25 de noviembre. Su constitución se realizó a propuesta de la Junta Directiva, en sesión celebrada el 16 de abril de 2009. Actualmente está integrado por 33 miembros con voz y voto, y tres miembros con voz pero sin voto (persona titular de la Delegación Provincial de la Consejería de Agricultura y Pesca, en el ejercicio de las funciones de promoción y apoyo a los Grupos de Desarrollo Rural; persona que ostenta la Secretaría de la Asociación, que actuará en calidad de Secretario del Consejo Territorial de Desarrollo Rural; y persona que ostenta la Gerencia del Grupo).

El Consejo Territorial de Desarrollo Rural del Litoral de la Janda se ha reunido en 2009 en cuatro ocasiones: el 21 de abril, el 29 de junio, el 24 de noviembre y el 15 de diciembre. En estas sesiones, entre otras cuestiones, se ha procedido al

Consejo Territorial de Desarrollo Rural del Litoral de la Janda

| CARGO | ENTIDAD | TITULAR |
|--|---|---|
| Presidencia (misma entidad que ostenta la Presidencia en la Junta Directiva) | Excma. Diputación Provincial de Cádiz | Jaime Castro Romero |
| Vicepresidencia (misma entidad que ostenta la Presidencia en la Junta Directiva) | S.C.A "Ntra. Sra. De las Virtudes" | Antonio E. Brenes Ureba |
| Vocalía (Entidades Locales, Municipales o Supramunicipales, u otros organismos públicos con implantación comarcal o local): máx. 12 | Excmo. Ayuntamiento de Barbate | Mª Dolores Varo Malia |
| | Excmo. Ayuntamiento de Conil Fra. | Josefa Amado Sánchez |
| | Excmo. Ayuntamiento de Vejer de la Fra. | David Cayetano López Melero |
| | Excmo. Ayuntamiento de Tarifa | Paola Moreno Pérez |
| | Mancomunidad de Municipios de la Comarca de la Janda | Francisco Carrera Castillo |
| Vocalía (Consejos Reguladores de Denominación de Origen, Denominaciones Específicas o Indicaciones Geográficas, de Comunidades de Regantes o de Cámaras de Comercio): máx. 2 | Comunidad de Regantes "Eugenio Olid" | Antonio León Bohórquez |
| | Cámara de Comercio, Industria y Navegación de Cádiz | Cristina Cano Rivero |
| Vocalía (Organizaciones sindicales más representativas en Andalucía, de acuerdo con lo establecido en el artículo 7.1 de la Ley Orgánica 11/1985, de 2 de agosto, de Libertad Sindical): máx. 4 | U.G.T. - Cádiz | Luisa Bernal Bernal Francisca Romero Orihuela |
| | CC.OO. - Cádiz | Silvia Gómez Fernández José Manuel Silva Puertas |
| Vocalía (Organizaciones empresariales de carácter intersectorial más representativas en Andalucía, de acuerdo con lo establecido en la disposición adicional sexta del Real Decreto Legislativo 1/1995, de 24 de marzo, por el que se aprueba el Texto Refundido de la Ley del Estatuto de los Trabajadores): máx. 4 | Confederación Empresarios de Cádiz | José Muñoz Flores Silvia Linares Corral Esperanza Herrera Moreno Pedro Sánchez Rodríguez |
| Vocalía (Asociaciones profesionales agrarias): máx. 3 | ASAJA - Cádiz | Óscar Pérula Pérez |
| | UPA - Cádiz | José Manrique de Lara Fuentes |
| | UAGA - COAG Cádiz (ostenta también la Secretaría) | Bartolomé Ramírez Sánchez |
| Vocalía (Cooperativas agrarias, organizaciones de cooperativas agrarias o de sus federaciones): máx. 2 | S.C.A. "Divino Salvador" | David Suárez Martín |
| | S.C.A. "Cerealista de Conil" | Juan Pedro Salguero Ortega |
| Vocalía (Cooperativas no agrarias o de sus federaciones): máx. 2 | FAECTA - Cádiz | Tania Lara Alonso |
| Vocalía (asociaciones empresariales, de organizaciones representativas de la economía social andaluza o sus federaciones): máx. 2 | Unión de Empresarios de Barbate - UEB | Genoveva Samaniego Ramírez |
| | Asociación de la Pequeña y Mediana Empresa de Tarifa - APYMETA | Marcos Canas Palma |
| Vocalía (Asociaciones de mujeres o de sus federaciones): máx. 2 | Asociación de Mujeres "San Ambrosio" | Antonia Braza Morillo |
| | Asociación Socio-Cultural de Mujeres "La Jara" | Salvadora Ruiz Sánchez |
| Vocalía (Asociaciones de jóvenes o de sus federaciones): máx. 2 | Asociación Juvenil "Portus Baessipo" | Arturo Cepero Sánchez |
| | Asociación Juvenil "Algarabía" | Alfonso Sánchez Duarte |
| Vocalía (Otras asociaciones o entidades privadas que representen intereses económicos, sociales, medioambientales, culturales, deportivos o cualquier otro vinculado con el territorio): máx. 4 | La Caixa | José Peña Conde |
| | Federación de Asociaciones de Vecinos "Campo de Tarifa" | Salvador Andrades Ladrón de Guevara |
| | Asociación Colectivo Ornitológico "Cigüeña Negra" | Leonor Pérez de la Lastra Sillero |
| | A.D.S.G. "Comarcal de la Janda" | Antonio López Castañeda |



acto formal de constitución del citado Consejo; se ha aprobado el Plan de Actuación Global, incluido el Presupuesto de Ejecución del Programa; Solicitar la participación para la gestión y ejecución del Plan de Actuación Global y aplicar la estrategia de actuación Global; se ha aprobado la participación en la gestión del Plan de Actuación Global 2009/15, asumiendo las obligaciones y compromisos correspondientes, aplicando la Estrategia de Actuación Global elaborada por el GDR; se ha aprobado la propuesta de selección de la Mancomunidad de Municipios de la Janda como Responsable Administrativo Financiero del GDR; se ha aprobado la propuesta de criterios adicionales de valoración y baremación de proyectos del PAG y los plusos porcentuales de ayuda a conceder por el Consejo; se ha aprobado la propuesta de directrices, prioridades o limitaciones a las ayudas del PAG; se ha informado de los proyectos que el GDR presentará al PAG; se ha informado sobre las previsiones de transferencia de fondos del PAG; se ha informado acerca de cómo se va a articular la cooperación en Andalucía: acciones conjuntas de cooperación y grupo provincial de cooperación, cuya coordinación ha recaído en el GDR de la Sierra de Cádiz; se ha informado sobre el estado de ejecución del PAG; se ha informado acerca de la campaña de impulso y desarrollo de la estrategia de desarrollo rural; y se ha aprobado una nueva propuesta de cuadro financiero del PAG, para su remisión a la DGDSMR, entre otras cuestiones.

GERENCIA Y RAF

Otros órganos de administración recogidos en los Estatutos del GDR Litoral de la Janda son la Gerencia y el Responsable Administrativo Financiero. D. Carlos Romero Valiente ocupa el cargo de Director - Gerente, y sus funciones son, entre otras, la dirección técnica y administrativa de la Asociación, y de los programas y proyectos que gestiona. La Mancomunidad de Municipios de la Comarca de la Janda, ostenta la figura del RAF, cuyas funciones son la intervención y fiscalización de los programas de desarrollo rural, incluido el Plan de Actuación Global 2009/2015, teniendo como persona para realizar estas labores a D. Jose García Pérez, Interventor General de la misma.

Comité Estratégico del Litoral de La Janda

| ENTIDAD | TÉCNICO DESIGNADO |
|--|--------------------------------------|
| Ayuntamiento de Tarifa | Juan Manuel Pérez Corrales |
| Ayuntamiento de Vejer de la Frontera | Manuel Revuelta Gil |
| Ayuntamiento de Barbate | Juan de Diego Ponce Basallote |
| Ayuntamiento de Conil de la Frontera | M ^a Jesús Olmedo Aguilera |
| Mancomunidad de Municipios del Campo de Gibraltar | Inmaculada Rosado Ruiz |
| Mancomunidad de Municipios de la Janda - Centro de Información de la Mujer | Encarna Martínez Grimaldi |
| Centro Municipal de Información de la Mujer (Barbate) | Mercedes Rojo Mateos |
| Fundación Red Andalucía Emprende | Diego Pérez Moreno |
| Fundación Red Andalucía Emprende | Álvaro Pulido Gómez |
| UTDELT Comarca de la Janda | Ana Martínez Borges |
| UTDELT Comarca de la Janda | Ramón Vallejo Ortegón |
| UTDELT Comarca de la Janda | Oliva Ortega Peña |

Organigrama del GDR Litoral de La Janda

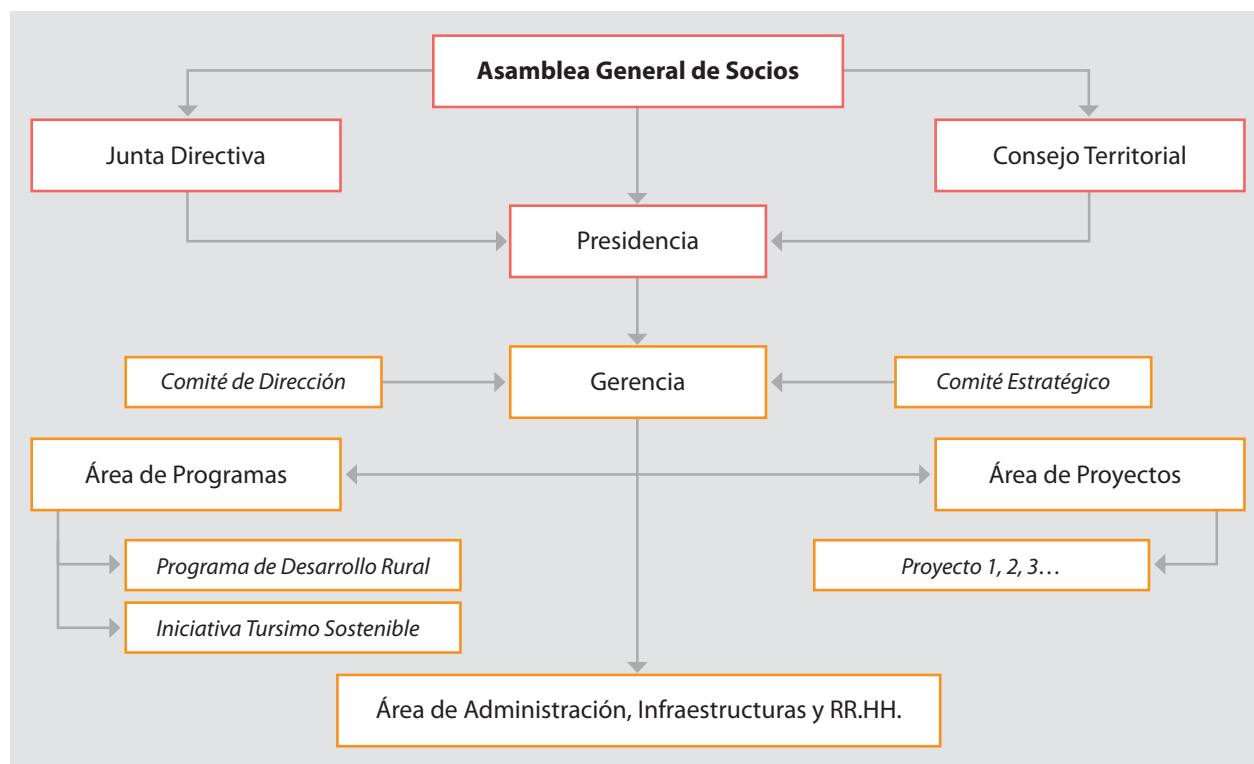



ORGANIGRAMA

El organigrama del GDR Litoral de la Janda se estructura de la forma siguiente: de la Gerencia dependen tres áreas, una de Administración, Infraestructura y RR.HH., otra de Programas y una tercera de Proyectos

La primera básicamente está concebida como un área de soporte para el resto de las áreas del GDR Litoral de la Janda. La segunda tiene en la gestión de los programas de desarrollo rural, en la iniciativa de turismo sostenible, y en cualquier otro programa que pudiera ser gestionado, su máxima responsabilidad. La tercera es responsable de la gestión de los proyectos de los que el GDR Litoral de la Janda es el promotor, es partner o simplemente actúa como entidad colaboradora.



El Director - Gerente del GDR Litoral de la Janda es Carlos Romero Valiente desde 2001. Y actualmente la Jefa del Área de Administración, Infraestructuras y RR.HH. es M^a del Mar Medinilla Garrido, la Jefa del Área de Proyectos es Juana M^a Rodríguez García y el Jefe del Área de Programas es Manuel Muñoz Pérez.



Como órganos que dan soporte a la Gerencia del GDR Litoral de la Janda están el Comité de Dirección, compuesto por la Gerencia y los tres Jefes/as de Área y el Comité Estratégico, que constituido en 2009, está compuesto por personal técnico perteneciente a las Administraciones e Instituciones Públicas que operan en el territorio en materia de fomento y desarrollo económico.

El Comité de Dirección se ha reunido en 4 ocasiones: 16/01, 22/05, 27/11, y 15/12 y el Comité Estratégico ha tenido 4 sesiones de trabajo virtuales: 20/02, 24/02, 9/03 y 22/04.



Personal (por orden alfabético y a 31 de diciembre de 2009)

M^a del Mar Medinilla Garrido, *jefa del área de administración, infraestructuras y RR.HH.*

Antonia Muñoz Lojo, *responsable de programa ITS.*

Manuel Muñoz Pérez, *jefe del área de programas.*

Juana M^a Rodríguez García, *jefa del área de proyectos.*

Rosario Rodríguez Márquez, *administrativa.*

Carlos Romero Valiente, *gerente.*

Personal temporal contratado (por orden alfabético, en el periodo 1 de enero a 31 de diciembre de 2009)

M^a Ángeles Muñoz Basallote, *administrativa de la ITS.*

Aída Muñoz Maqueda, *responsable de proyectos.*

Becarios (por orden alfabético, en el periodo 1 de enero a 31 de diciembre de 2009)

Juan Manuel Flor Bermúdez, *becario SAE (Asociación PROA la Janda).*

Eugenia Oliva López Aragón, *becario SAE (Asociación PROA la Janda).*

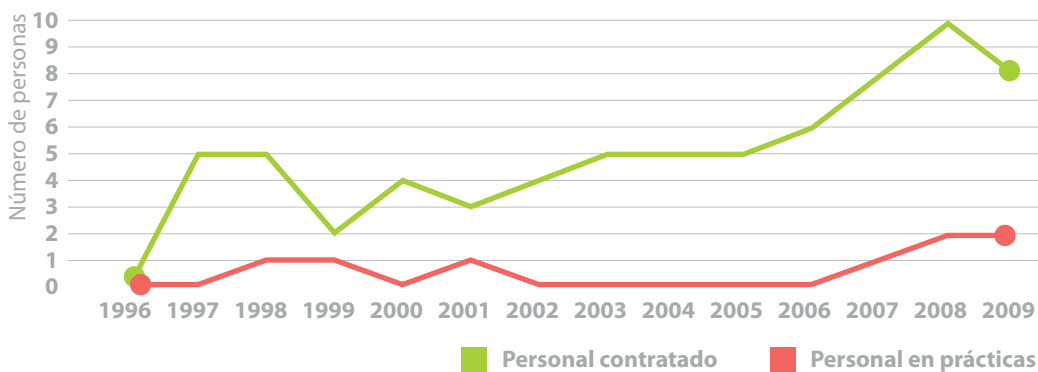
**Evolución del personal por tipo de relación 1996-2009**

Al cierre del ejercicio, el total de trabajadores del GDR, en plantilla, asciende a seis personas, lo que ha supuesto un descenso con respecto al ejercicio pasado de 4 personas, es decir, el 40%.

La distribución por género de la plantilla recoge que siguen existiendo más mujeres que hombres, en concreto el 66,7% son mujeres frente al 33,3% de hombres.

Evolución del personal contratado por género 1996-2009

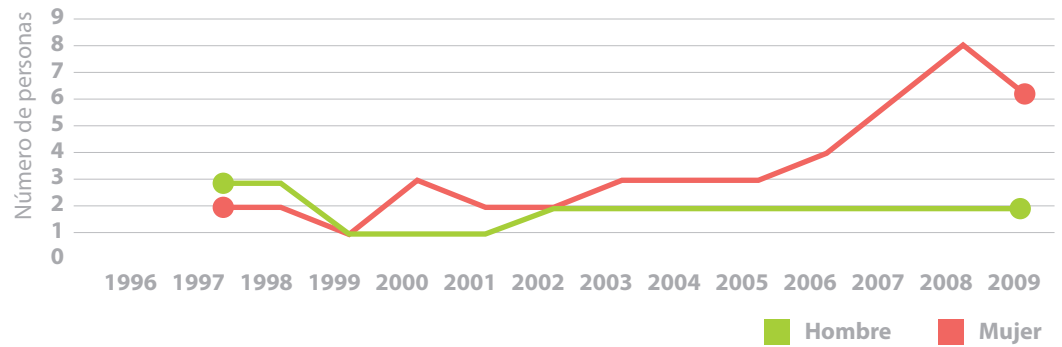

Distribución del personal contratado por género en 2009

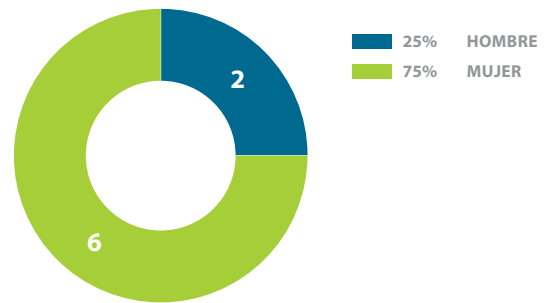

En cuanto al nivel de estudios, es destacable que el 83,3% de la plantilla alcance los estudios superiores o medios.



Distribución del personal contratado por categoría profesional en 2009

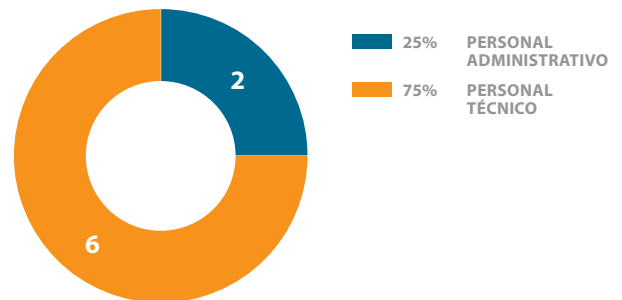

Distribución del personal contratado por nivel de titulación en 2009

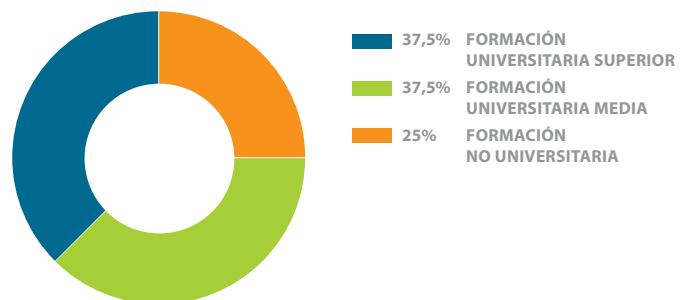



04. ORGANIZACIÓN INTERNA

El GDR Litoral de la Janda tiene su domicilio social en:

**Centro de Recursos Asociativos,
Formativos y Tecnológicos (CRAFT)**
C/ Teresa de Calcuta, 5º - B
11150 - Vejer de la Frontera (Cádiz)

INFRAESTRUCTURAS Y EQUIPAMIENTOS

Las instalaciones de las que dispone el GDR están perfectamente adaptadas a las funciones y actividades que realiza. Son 368 m² distribuidos de la siguiente forma:

- Hall de entrada
- Pasillos
- Aula 1(15 alumnos)
- Aula 2 (adaptada TIC – 15 alumnos)
- Aula 3 (adaptada TIC – 15 alumnos)
- Oficina presidencia/gerencia (1 puesto)
- Sala de reuniones presidencia/gerencia
- Oficina personal técnico y archivo (6 puestos)
- Oficina personal técnico (2 puestos)
- Sala de reuniones y archivo (1 puesto)
- Aseos caballero, señora y minusválidos
- Cuarto servidores y telecomunicaciones

>>





Durante el año 2009 el GDR ha continuado con el proceso de mejora interna, que se iniciara en el ejercicio anterior, siendo el proyecto de mejora, que ha continuado en fase de implantación durante todo el ejercicio, el siguiente:

- Implantación de un Sistema de Gestión Integral.

Este Sistema de Gestión Integral ha supuesto un importante esfuerzo de análisis, estructuración y sistematización del conjunto de actividades que desarrolla el GDR del Litoral de la Janda. La mejora en la gestión se ha visto notablemente reforzada con la implantación de este sistema de gestión, que más allá del objetivo inmediato de la certificación, pretende implantar una cultura de mejora continua en el conjunto de actividades que desarrolla el GDR del Litoral de la Janda.



Al finalizar el ejercicio 2009, el GDR del Litoral de La Janda se encuentra en pleno proceso para la obtención de las certificaciones ISO 9001:2008, ISO 14001:2004, ISO 10.006:2003 y SGE 21:2008

Para la implantación de este Sistema de Gestión Integral se ha realizado una acción formativa de carácter colectivo para todos los trabajadores del GDR del Litoral de la

Janda, de forma que, desde el inicio la involucración de los recursos humanos, con esta nueva herramienta de gestión y mejora continua, sea de un compromiso total.

Este trabajo se ha desarrollado en varias etapas:

1. Recopilación de información existente en el GDR del Litoral de la Janda.
2. Definición de la Visión, Misión y Valores.
3. Definición de la Política Integrada de Gestión.
4. Definición del mapa de procesos.
5. Definición de cada uno de los procesos y establecimiento de las relaciones entre ellos.
6. Definición del Código de Conducta, del Código de Buen Gobierno y Política Anticorrupción.
7. Realización de auditoría interna.
8. Mejora de los procesos.

El GDR del Litoral de la Janda al finalizar el ejercicio 2009 se encuentra preparando el proceso de certificación por la empresa Bureau Veritas, entidad acreditada, seleccionada a tal efecto, para la obtención de las siguientes certificaciones: ISO 9001:2008, de "Sistema de Gestión de Calidad",



ISO 14001:2004, de "Sistema de Gestión Ambiental", ISO 10.006:2003, de "Sistema de Gestión de Calidad. Directrices para la Gestión de Proyectos", y SGE 21:2008, de "Sistema de Gestión Ética y Responsable"

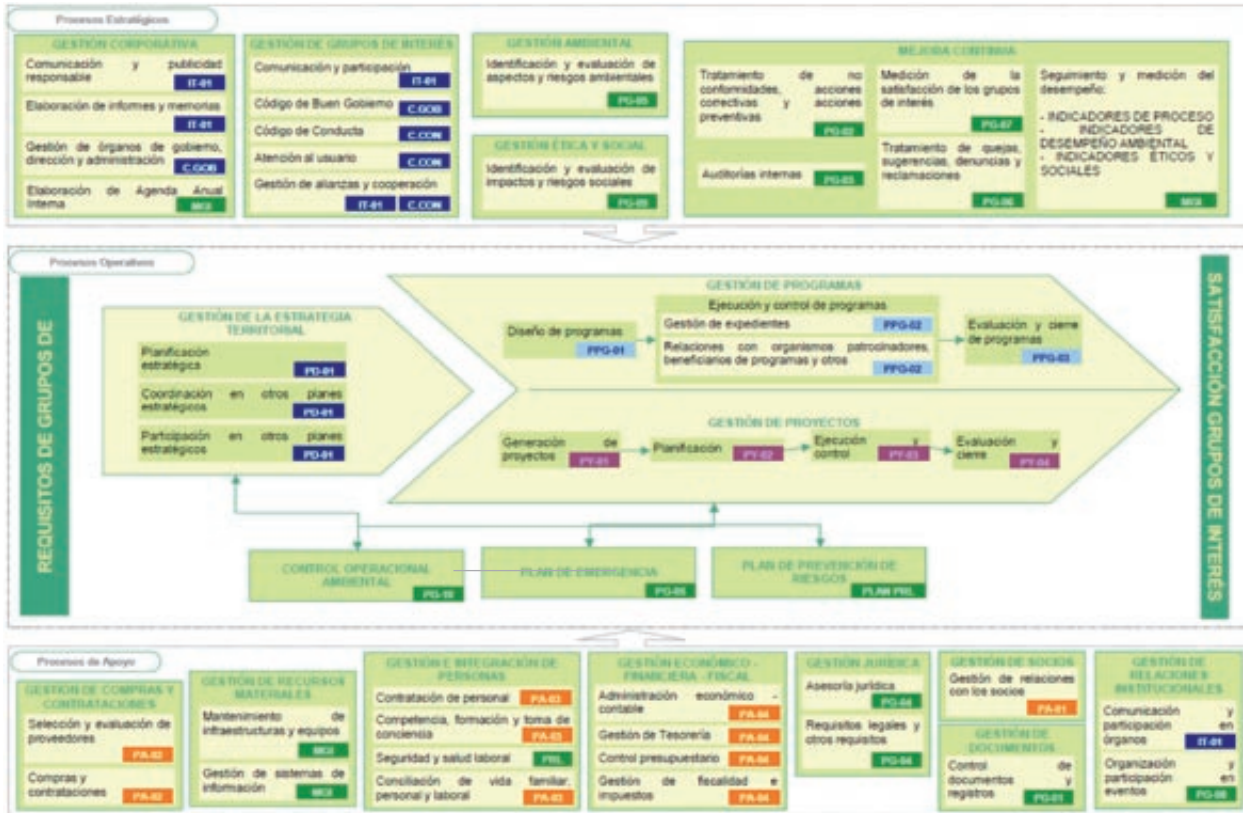

El GDR del Litoral de la Janda define su **Política Integrada de Gestión** de la siguiente forma:

El **Grupo de Desarrollo Rural del Litoral de la Janda**, como ejecutor de programas y proyectos de desarrollo sostenible y de mejora de la calidad de vida en el territorio, cuenta como pilares básicos de su gestión: la calidad, la eficacia y la eficiencia en la gestión de sus programas y proyectos, la prevención de la contaminación y lucha contra el cambio climático, y la gestión ética y responsabilidad social para todos los grupos de interés.

Es por ello que ha implantado y mantiene al día un Sistema de Gestión Integrado en base a las normas UNE-EN ISO 9001:2008, ISO 10006:2003, UNE-EN ISO 14001:2004 y SGE 21:2008, cuyo principal compromiso es integrar, en la estrategia y gestión, aquellos requisitos de los grupos de interés, aspectos sociales, laborales, éticos y ambientales que garanticen el cumplimiento de la legislación aplicable y otros requisitos a los que la organización se suscriba. Así mismo, con esta apuesta estratégica asume la voluntad de mejorar de manera continua la eficacia de su sistema integrado de gestión.

Por todo ello, la Dirección del **Grupo de Desarrollo Rural del Litoral de la Janda** establece la siguiente Política Integrada, coherente con nuestra Misión, Visión y Valores, y se compromete a difundirla a las partes interesadas, a proporcionar los recursos necesarios para su cumplimiento y a liderar con el ejemplo.

Los principios básicos de ésta son los siguientes:

1. Asegurar que se **identifican las necesidades y se satisfacen las expectativas** de nuestro personal, colaboradores, el entorno, proveedores y subcontratistas, socios, Administración Pública, beneficiarios y otras organizaciones como principales partes interesadas.
2. Ser **buenos gestores, transparentes** en la información y **eficientes** en el desarrollo de nuestras tareas, interviniendo en el territorio como **interlocutores e instrumento del territorio**, en pro de su desarrollo.
3. Gestionar proyectos **innovadores y transferibles**, apostando por la **sostenibilidad ambiental** y aprovecharlo como desarrollo del territorio, a la vez que se garantiza la **protección del entorno**.
4. Disponer de **personal cualificado y motivado** para los trabajos a realizar, a través de una adecuada selección, gestión por competencias y formación interna y externa.
5. Potenciar las **herramientas de mejora continua** que permitan el aseguramiento y control de la calidad.
6. Asegurar los **recursos materiales y técnicos** necesarios para el desarrollo de nuestra actividad.
7. Ser una organización **socialmente responsable**, donde avancemos hacia la gestión ética buscando:
 - a) La calidad en el empleo.
 - b) Publicidad responsable y buenas prácticas en las tareas que se desarrollan.
 - c) Igualdad de oportunidades en todos los sentidos y conciliación de la vida personal, familiar y laboral.

La Política Integrada de Gestión fue aprobada por la Junta Directiva el 11 de marzo de 2009, haciéndose a partir de este momento difusión de la misma a través de la Web e Intranet del GDR y de su publicación en el tablón de anuncios del mismo.

La gestión del colectivo de personas que forman parte del GDR está en continuo proceso de adaptación a las más modernas e innovadoras técnicas de gestión

La puesta en marcha el Sistema de Gestión Integral ha supuesto la creación de un Comité de Gestión, que integrado por los mismos miembros del Comité de Dirección, se ha reunido en 5 ocasiones: 20 de enero, 4 de febrero, 2 de marzo, 27 de noviembre y 21 de diciembre, reuniones que han sido completadas con sesiones de trabajo con la empresa IMP Consultores, asesora del GDR del Litoral de la Janda en la implantación del sistema. Con la creación de este Comité de Gestión se da respuestas a las exigencias impuestas por las diferentes normas en las que el GDR se pretende certificar, que exigen la creación de un Comité de Gestión del Sistema y la creación de un Comité de Gestión Ética y Responsabilidad Social.

La incorporación al Sistema de Gestión Integral de la norma SGE 21: 2008 "Sistema de Gestión Ética y Socialmente Responsable", ha supuesto la definición de una serie de normas internas, que recogen los principios de transparencia, integridad y sostenibilidad (ambiental, económica y social), que ya venían siendo aplicados por el GDR del Litoral de la Janda desde su fundación, y que se resumen en:

- Código de Conducta.
- Código de Buen Gobierno.
- Política Anticorrupción.

Todas ellas fueron aprobadas por la Junta Directiva en sesión celebrada el 19 de octubre de 2009, haciéndose a partir de este momento difusión de las mismas a través de la Web e Intranet del GDR y de su publicación en el tablón de anuncios del mismo.

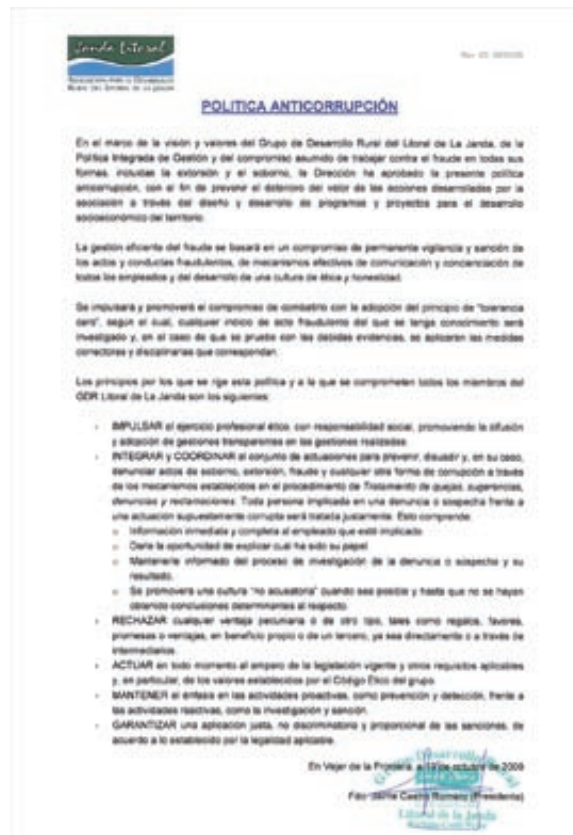

Las auditorías realizadas al GDR del Litoral de la Janda han sido tres durante el año 2009:

- Auditoría de aplicación de la LOPD, día 6 de julio.
- Auditoría de las cuentas anuales 2008, días 10 – 12 de marzo.
- Auditoría del Sistema de Gestión Integral, día 9 de noviembre.

FORMACIÓN Y CONCILIACIÓN

La formación y la conciliación de la vida laboral y familiar siguen siendo aspectos clave en el proceso de mejora continua implantado por el GDR del Litoral de la Janda.

La gestión del colectivo de personas que forman parte del GDR está en continuo proceso de adaptación a las más modernas e innovadoras técnicas de gestión. La implantación del enfoque a procesos y a proyectos, realizada en el ejercicio 2008 ha continuado durante todo el año 2009, y seguirá siendo, junto con la aplicación del “Enfoque Leader”, la base del trabajo de esta organización. Complementariamente, se ha continuado con los planes de formación personalizados a los trabajadores que se consideran más adecuados para ello, y se han desarrollado acciones de formación transversales para todo el colectivo de trabajadores.



| Nº de acciones formativas | Nº de trabajadores participantes en acciones formativas | Nº de horas totales de formación | Media horas por alumno |
|---------------------------|---|----------------------------------|------------------------|
| 28 | 8 | 3.044 | 380,5 ¹ |

¹ En la mayoría de los cursos contabilizados han participado más de un trabajador. Las horas de formación resultan de multiplicar el nº de horas del curso por el nº de trabajadores participantes. Alguno de los cursos contabilizados se iniciaron en 2008, desarrollándose, no obstante la mayor parte de la formación en 2009.

El GDR ha desarrollado algunas acciones de formación en la que han participado todos los trabajadores de la plantilla, y otras en las que solo han participado algunos de sus componentes, en función del objetivo de la acción formativa.



| Denominación Acción Formativa | Nº trabajadores | Nº horas | Total | Años realización |
|---|-----------------|--------------|--------------|------------------|
| Dirección de logística integral | 1 | 270 | 270 | 2008-2009 |
| Gestión de Proyectos | 2 | 750 | 1500 | 2008-2009 |
| Marketing y Dirección de Empresas del Turismo Rural | 1 | 240 | 240 | 2008-2009 |
| Técnicas en administración y gestión del personal | 1 | 105 | 105 | 2008-2009 |
| Jornada Técnica - II Curso de Formación Ganadera | 1 | 5 | 5 | 2009 |
| Gestión del Turismo Ornitológico | 2 | 18 | 36 | 2009 |
| Protección de datos de carácter personal y derechos de autor | 1 | 4 | 4 | 2009 |
| Patrimonio Cultural y estrategias de puesta en valor | 1 | 42 | 42 | 2009 |
| Aplicación Informática CREAM | 4 | 15 | 60 | 2009 |
| Aplicación Informática SEGGES.DOS (FASE 1) | 2 | 12 | 24 | 2009 |
| Sensibilización en Género e Igualdad de Oportunidades | 2 | 48 | 96 | 2009 |
| III Jornada de Coordinación con los Grupos de Desarrollo Rural de Andalucía | 2 | 7,5 | 15 | 2009 |
| II Jornada de Coordinación con los Grupos de Desarrollo Rural de Andalucía | 3 | 11 | 33 | 2009 |
| I Jornada de Coordinación con los Grupos de Desarrollo Rural de Andalucía | 3 | 3,5 | 10,5 | 2009 |
| Jornadas de aceleración empresarial de la Industria Turística Andaluza | 1 | 7,5 | 7,5 | 2009 |
| Jornadas Formativas sobre los Espacios Sociales de Innovación | 1 | 4 | 4 | 2009 |
| Jornadas de Optimización Energética en el Medio Rural | 1 | 20 | 20 | 2009 |
| Jornada Provincial de Conmemoración del 20 aniversario de la Ley de Inventario de Espacios Naturales Protegidos | 1 | 7 | 7 | 2009 |
| Jornadas sobre la Reforma de la Política Pesquera Común | 1 | 12 | 12 | 2009 |
| Patrimonio Natural y Desarrollo Rural | 1 | 22 | 22 | 2009 |
| Jornadas Territoriales de Promoción del Ahorro, la eficiencia energética y utilización de energías renovables en el sector doméstico | 1 | 4 | 4 | 2009 |
| III Jornadas de Turismo: "Vejeer ante los retos turísticos de los próximos años. Claves del éxito en la empresa turística" | 2 | 6 | 12 | 2009 |
| IX Jornada Técnica Ganadera: "Calidad y diferenciación de la carne de vacuno. Una estrategia para crecer en un mercado global" | 1 | 3 | 3 | 2009 |
| Sistema de Gestión Integrado | 8 | 20 | 160 | 2009 |
| VI Jornadas Europeas de Parques con CETS | 1 | 20 | 20 | 2009 |
| Agricultura y Ganadería Ecológica | 1 | 300 | 300 | 2008-2009 |
| Intercambio de experiencias socios proyecto de cooperación "Creación de Red Europea de Posadas Ecuéstres" (área del Bajo Guadalquivir, Sevilla) | 1 | 12 | 12 | 2009 |
| Visita a experiencias sobre energías renovables de socios del proyecto de cooperación "OPTIMAE" (área de Berlín, Alemania) | 1 | 20 | 20 | 2009 |
| | | 1.989 | 3.044 | |

Las medidas adoptadas de conciliación de la vida laboral y familiar se han traducido en la implantación del denominado salario social, que ha tenido una gran aceptación y valoración positiva por todos los trabajadores. Estas medidas se integran en 3 grandes apartados:

- Políticas de calidad de empleo
- Políticas de flexibilidad laboral
- Políticas de apoyo a la familia



1er
FORO INTERNACIONAL
DE COOPERACION
EN DESARROLLO RURAL
F I C O D E R

05.

AGENDA DEL AÑO

2009

A continuación, se recogen los principales hitos acontecidos durante el año 2009 en los cuales el GDR ha tenido una posición relevante bien, por ser el organizador y principal impulsor de la acción, bien por haber participado activamente, y por tanto colaborado en su desarrollo, o bien porque el GDR haya tenido una presencia técnica y/o institucional.

No se trata de una recopilación exhaustiva de todas las acciones desarrolladas, pero sí es un fiel reflejo de la actividad que el GDR ha desarrollado durante este año.

>>





ENERO 01

1. Vejer de la Fra. (Cádiz), día 13: sesión de trabajo de la Junta Directiva de la Asociación Empresarial "Turismo Janda Litoral".
2. Vejer de la Fra. (Cádiz), día 14: sesión de trabajo con el Comisario de la II Feria Internacional de Aves de Tarifa.
3. Vejer de la Fra. (Cádiz), día 15: sesión de trabajo con el Ayuntamiento de Vejer y la S.C.A. "Divino Salvador".
4. Vejer de la Fra. (Cádiz), día 16: sesión de trabajo del Comité de Dirección del GDR.
5. Villamartín (Cádiz), día 19: sesión de trabajo con la Dirección Regional de la Caixa.
6. Vejer de la Fra. (Cádiz), día 20: sesión de trabajo del Comité de Gestión del GDR.
7. Tarifa (Cádiz), día 22: sesión de trabajo del comité organizador de la II Feria Internacional de Aves de Tarifa.
8. Antequera (Málaga), día 23: Sesión de trabajo de la "Comisión Técnica" de la Acción Conjunta de Cooperación "INNOGAN".
9. Alcalá de los Gazules (Cádiz), día 27: sesión de trabajo con responsable del programa INCORPORA de la Caixa.

FEBRERO 02

1. Cádiz, día 2: sesión de trabajo de los promotores de la ITS de la provincia de Cádiz con el Delegado Provincial de la Consejería de Turismo, Comercio y Deporte.
2. Vejer de la Fra. (Cádiz), día 4: sesión de trabajo del Comité de Gestión del GDR.
3. Cádiz, día 5: sesión de trabajo grupo de expertos creado por la CECA para el Plan Director para el desarrollo turístico-comercial en Andalucía.
4. Aracena (Huelva), días 5 – 6: sesión de trabajo de la Comisión Técnica de la Acción Conjunta de Cooperación "OPTIMAE".
5. Jerez de la Fra. (Cádiz), día 9: sesión de trabajo de los GDR de la provincia de Cádiz.
6. Sevilla, día 9: asistencia a Jornada de Coordinación con la Dirección General de Desarrollo Sostenible del Medio Rural de la Consejería de Agricultura y Pesca.
7. Tarifa (Cádiz), día 10: sesión de trabajo de la Comisión Técnica de la Carta Europea de Turismo Sostenible del Parque Natural del Estrecho.



8. Tarifa (Cádiz), día 13: reunión con Ayuntamiento de Tarifa, GDR de Los Alcornocales e interlocutores del sector de los cetáceos para el proyecto de Centro de Interpretación de los Cetáceos.
9. Jerez de la Fra. (Cádiz), día 17: sesión de trabajo con responsables del programa de ayudas de la Obra Social de la Caixa.
10. Vejer de la Fra. (Cádiz), días 16: asistencia a formación sobre el Sistema Integrado de Calidad del Litoral de la Janda.
11. Madrid, día 19: sesión de trabajo del Comité de Dirección del proyecto de cooperación "Ornitología y Desarrollo Sostenible".
12. Vejer de la Fra. (Cádiz), día 23: sesión de trabajo con el Ayuntamiento de Vejer – proyecto Montemarismas.
13. Vejer de la Fra. (Cádiz), días 23: asistencia a formación sobre el Sistema Integrado de Calidad del Litoral de la Janda.
14. Vejer de la Fra. (Cádiz), día 24: sesión de trabajo con Presidente de la Asociación CIRCE.
15. Vejer de la Fra. (Cádiz), día 24: sesión de la Asamblea General de la Asociación Empresarial "Turismo Janda Litoral".
16. Vejer de la Fra. (Cádiz), día 27: Sesión de trabajo con los Delegados municipales de Turismo del Litoral de la Janda (Plan de Acción 2009 de la ITS).
17. Vejer de la Fra. (Cádiz), día 27: sesión de trabajo con representantes del Club Náutico de Barbate.



MARZO 03

1. Vejer de la Fra. (Cádiz), día 2: sesión de trabajo del Comité de Gestión del GDR.
2. Vejer de la Fra. (Cádiz), días 2: asistencia a formación sobre el Sistema de Gestión Integral del Litoral de la Janda.
3. Vejer de la Fra. (Cádiz), día 3: sesión de trabajo con representantes de la Asociación de Vecinos de Nájara.
4. Madrid, día 4: sesión de trabajo del proyecto de cooperación "Tejiendo Redes II".
5. Vejer de la Fra. (Cádiz), día 5: asistencia al Encuentro de las Asociaciones Locales, organizado por el Ayuntamiento de Vejer.
6. Vejer de la Fra. (Cádiz), día 6: sesión de trabajo con el Comisario de la II Feria Internacional de Aves de Tarifa.





7. Cádiz, día 9: asistencia al acto de presentación de las ayudas gestionadas por la Agencia IDEA (Consejería de Innovación, Ciencia y Empresa).
8. Vejer de la Fra. (Cádiz), día 11: sesión de trabajo de la Junta Directiva del GDR.
9. Vejer de la Fra. (Cádiz), día 12: sesión de trabajo de la Mesa de Promoción del Ganado, organizada por el Ayuntamiento de Vejer.
10. Cádiz, día 16: reunión de las gerencias de las ITS de la provincia de Cádiz para coordinar esfuerzos den difusión.
11. Vejer de la Fra. (Cádiz), días 16: asistencia a formación sobre el Sistema de Gestión Integral del Litoral de la Janda.
12. Cádiz, día 24: sesión de trabajo de la Comisión de Seguimiento de la ITS del Litoral de la Janda, organizada por la Delegación Provincial de la Consejería de Turismo, Comercio y Deporte.
13. Vejer de la Fra. (Cádiz), día 25: asistencia al Curso de sensibilización en género e igualdad de oportunidades, organizado por el Ayuntamiento de Vejer.
14. Vejer de la Fra. (Cádiz), días 25: asistencia a formación sobre el Sistema de Gestión Integral del Litoral de la Janda.
15. Jaén, días 26 - 27: asistencia a I Jornada Técnica de Coordinación, organizada por la Dirección General de Desarrollo Sostenible.
16. Jaén, día 27: asistencia al acto de entrega de Resoluciones de homologación de los GDR para el periodo 2009/2015, organizado por la Dirección General de Desarrollo Sostenible.
17. Vejer de la Fra. (Cádiz), día 30: asistencia al Curso de sensibilización en género e igualdad de oportunidades, organizado por el Ayuntamiento de Vejer.
18. Madrid, día 31: sesión de trabajo del Comité de Dirección del proyecto de cooperación "Ornitología y Desarrollo Sostenible".

ABRIL 04

1. Sevilla, día 1: sesión de trabajo con la Consejería de Innovación, Ciencia y Empresa – coordinación proyectos de turismo ornitológico.
2. Conil de la Fra. (Cádiz), día 1: sesión de trabajo con la Asociación de Empresarios de Conil.

3. Vejer de la Fra. (Cádiz), día 1: asistencia al Curso de sensibilización en género e igualdad de oportunidades, organizado por el Ayuntamiento de Vejer.
4. Vejer de la Fra. (Cádiz), día 2: sesión de trabajo de la Comisión Técnica de Empleo, organizada por el Ayuntamiento de Vejer.
5. Vejer de la Fra. (Cádiz), día 6 de abril: sesión de trabajo con representantes de FAECTA Cádiz.
6. Vejer de la Fra. (Cádiz), día 14: asistencia a las III Jornadas de Turismo "Claves de éxito en la empresa turística", organizadas por el Ayuntamiento de Vejer.
7. Cerro Muriano (Córdoba), día 14: sesión de trabajo de la "Comisión Técnica" de la Acción Conjunta de Cooperación "Valorización de Patrimonio Vinculado a Usos y Labores Tradicionales en zonas con paisajes singulares".
8. Ronda (Málaga), día 15: asistencia a la Asamblea General de ARA.
9. Ronda (Málaga), día 15: sesión de trabajo de la Comisión Técnica de la Acción Conjunta de Cooperación "Valorización de los productos locales agroalimentarios. Mercado rural".
10. Vejer de la Fra. (Cádiz), día 15: asistencia al Curso de sensibilización en género e igualdad de oportunidades, organizado por el Ayuntamiento de Vejer.
11. Barbate (Cádiz), día 16: sesión de la Junta directiva del GDR.
12. Barbate (Cádiz), día 16: acto de presentación, organizado por el GDR, de la Campaña de Promoción de los Productos Locales del Litoral de la Janda".
13. Barbate (Cádiz), día 16: asistencia al acto de presentación de libro sobre el PN de la breña y Marismas del Barbate, organizado por la Consejería de Medio Ambiente.
14. Chiclana de la Fra. (Cádiz), día 17: sesión de trabajo con la Fundación TECNOTUR.
15. Vejer de la Frontera (Cádiz), día 20: impartición sesión informativa a colectivos del proyecto "Promoción de los productos locales del Litoral de la Janda".
16. Barbate (Cádiz), día 21: impartición sesión informativa a colectivos del proyecto "Promoción de los productos locales del Litoral de la Janda"
17. Vejer de la Fra. (Cádiz), día 22: sesión de constitución del Consejo Territorial de Desarrollo Rural del Litoral de la Janda.





18. Vejer de la Fra. (Cádiz), día 22: asistencia al Curso de sensibilización en género e igualdad de oportunidades, organizado por el Ayuntamiento de Vejer.
19. Barbate (Cádiz), día 21: impartición sesión informativa a colectivos del proyecto "Promoción de los productos locales del Litoral de la Janda"
20. Vejer de la Fra. (Cádiz), día 24: el GDR organiza con el Ayuntamiento de Vejer la IX edición de la jornada técnica ganadera "Calidad y diferenciación de la carne de vacuno: una estrategia para crecer en un mercado global".
21. Conil de la Fra. (Cádiz), día 27: impartición sesión informativa a colectivos del proyecto "Promoción de los productos locales del Litoral de la Janda".
22. Tarifa (Cádiz), día 28: impartición sesión informativa a colectivos del proyecto "Promoción de los productos locales del Litoral de la Janda".
23. Córdoba, día 28: asistencia y ponencia en las Jornadas finales del grupo de cooperación ACEQUIA "El Grupo de Cooperación ACEQUIA como instrumento de desarrollo para el sector agroalimentario".
24. Vejer de la Fra. (Cádiz), día 30: sesión de trabajo con representantes de la Cámara de Comercio, Industria y Navegación de Cádiz.

MAYO 05



1. Vejer de la Fra. (Cádiz), día 4: asistencia al Curso de sensibilización en género e igualdad de oportunidades, organizado por el Ayuntamiento de Vejer.
2. Conil de la Fra. (Cádiz), día 6: organización de Jornada Territorial de promoción del ahorro, la eficiencia energética y utilización de energías renovables en el sector doméstico, en el marco de la acción conjunta de cooperación "OPTIMAE".
3. Berlín, días 12 - 16: visita de intercambio de experiencias sobre el uso de energías renovables en el medio rural, en el marco de la acción conjunta de cooperación "OPTIMAE".
4. Campillos (Málaga), días 12 - 13: asistencia a curso de formación sobre SEGGES.DOS, organizado por la Dirección General de Desarrollo Sostenible del Medio Rural.
5. Tarifa (Cádiz), día 12: organización de Jornada Territorial de promoción del ahorro, la eficiencia energética y utilización de energías renovables en el sector

doméstico, en el marco de la acción conjunta de cooperación "OPTIMAE".

6. San Fernando (Cádiz), día 13: asistencia la Jornada Provincial de conmemoración del 20 aniversario de la Ley de Inventario de Espacios Naturales.
7. Sevilla, día 15: sesión de trabajo con la Consejería de Innovación, Ciencia y Empresa – coordinación proyectos de turismo ornitológico.
8. Chiclana de la Fra. (Cádiz), día 18: sesión de trabajo con la Fundación TECNOTUR.
9. Montoro (Córdoba), día 18, sesión de trabajo de la "Comisión Técnica" de la Acción Conjunta de Cooperación "Valorización de Patrimonio Vinculado a Usos y Labores Tradicionales en zonas con paisajes singulares".
10. Montoro (Córdoba), días 19 y 20: asistencia a curso de formación "Patrimonio Cultural y Estrategias de Puesta en Valor", en el marco de la Acción Conjunta de Cooperación "Valorización de Patrimonio Vinculado a Usos y Labores Tradicionales en zonas con paisajes singulares".
11. Tarifa (Cádiz), día 19: reunión con Ayuntamiento de Tarifa, GDR de Los Alcornocales e interlocutores del sector de los cetáceos para el proyecto de Centro de Interpretación de los Cetáceos.
12. Vejer de la Fra. (Cádiz), día 20: sesión de trabajo del proyecto de cooperación "BirdAndalucía".
13. Campillos (Málaga), día 23: presencia en el "I Encuentro de Aves y Naturaleza en Guadalteba", organizado por el GDR Guadalteba.
14. Vejer de la Fra. (Cádiz), día 22 reunión del Comité de Dirección del GDR.
15. Vejer de la Fra. (Cádiz), día 25: reunión con Ayuntamiento de Vejer – CIPGAN "Montemarismas".
16. Barbate (Cádiz), días 28 - 31: presencia y asistencia a la 2ª Feria Gastronómica del Atún Rojo de Almadra, organizada por IFECA.



JUNIO 06

1. Capileira (Granada), días 2 – 3: asistencia a VI Jornadas de la CETS, organizada por la Consejería de Medio Ambiente y EUROPARC.
2. Conil de la Fra. (Cádiz), día 3: asistencia al "Concurso-Degustación y Ronqueo del atún", organizado por el Ayuntamiento de Conil.



3. Vejer de la Fra. (Cádiz), día 4: sesión de la Junta Directiva del GDR.
4. Sevilla, días 8 – 10: asistencia y presencia en el I Foro Internacional de Cooperación en Desarrollo Rural – FI-CODER, organizado por la Consejería de Agricultura y Pesca y el Ministerio de Medio Ambiente, Medio Rural y Marino.
5. Sevilla, día 9 de junio: asistencia a la Asamblea General de la REDR.
6. Sevilla, días 15 y 16: asistencia a curso de formación “Patrimonio Cultural y Estrategias de Puesta en Valor”, en el marco de la Acción Conjunta de Cooperación “Valorización de Patrimonio Vinculado a Usos y Labores Tradicionales en zonas con paisajes singulares”.
7. Vejer de la Fra. (Cádiz), día 16: sesión de trabajo con Delegado de Juventud del Ayuntamiento de Barbate.
8. Vejer de la Fra. (Cádiz), día 16: sesión de trabajo con representante de CC.OO.
9. Madrid, día 17: sesión de trabajo del proyecto de cooperación “Tejiendo Redes II”.
10. Vejer de la Fra. (Cádiz), Barbate y Conil de la Fra., días 18 – 19: sesión de trabajo con responsable de TRAGSATEC – visita a proyectos del territorio.
11. Cádiz, día 18: asistencia a la Jornada de Aceleración Empresarial de la Industria Turística Andaluza, organizada por Turismo Andaluz – CTCD.
12. Vejer de la Fra. (Cádiz), día 19: sesión de trabajo del “Foro de la Carta Europea de Turismo Sostenible del Parque Natural de la Breña y Marismas del Barbate”, organizada por la Consejería de Medio Ambiente.
13. Coín (Málaga), día 22: asistencia a curso de formación “Patrimonio Cultural y Estrategias de Puesta en Valor”, en el marco de la Acción Conjunta de Cooperación “Valorización de Patrimonio Vinculado a Usos y Labores Tradicionales en zonas con paisajes singulares”.
14. Lucena (Córdoba), días 23 – 24: asistencia a la II Jornada Técnica de Coordinación con los Grupos de Desarrollo Rural de Andalucía, organizada por la Dirección General de Desarrollo Sostenible del Medio Rural.
15. Cazorla (Jaén), días 24 – 25: asistencia a las Jornadas de Optimización Energética en el Medio Rural, en el marco de la Acción conjunta de cooperación “OPTIMAE”.
16. Alcalá de los Gazules (Cádiz), día 29: participación en el Foro de Educación Ambiental, organizado por la Diputación Provincial de Cádiz.

17. Vejer de la Fra. (Cádiz), día 29: sesión de la Junta Directiva, Consejo de Desarrollo Rural del Litoral de la Janda, y Asamblea General de Socios en sesión Ordinaria y Extraordinaria.

JULIO 07

1. Vejer de la Fra. (Cádiz), día 1: sesión de trabajo de la Comisión Técnica de Empleo, organizada por el Ayuntamiento de Vejer.
2. Lebrija (Sevilla), día 2: sesión del trabajo del proyecto de cooperación "Creación de una Red Europea de Posadas Ecuestres".
3. Jerez de la Fra. (Cádiz), día 6: sesión de trabajo del comité organizador de la II Feria Internacional de Aves de Tarifa.
4. Málaga, día 8: asistencia al acto de presentación de la Nueva política de Innovación Turística, organizado por la CTCD.
5. Vejer de la Fra. (Cádiz), día 9: sesión de trabajo con los GDR de la provincia de Cádiz de la aplicación CREAM.
6. Granada, días 9 – 10: asistencia y ponente en las Jornadas Técnicas para la Reforma de la Política Pesquera Común, organizadas por la Consejería de Agricultura y Pesca.
7. Vejer de la Fra. (Cádiz), día 13: sesión de trabajo con representantes de la Asociación de Empresarios de Conil.
8. Vejer de la Fra. (Cádiz), día 13: sesión de trabajo con representante de la Cámara de Comercio, Industria y Navegación de Cádiz.
9. Vejer de la Frontera, día 13: sesión de trabajo con el Alcalde de Facinas (Tarifa).
10. Vejer de la Fra. (Cádiz), día 15: sesión de trabajo con representante de la Confederación de Empresarios de Cádiz.
11. Cádiz, día 16: sesión de trabajo con el Delegado Provincial de la Consejería de Agricultura y Pesca.
12. Jerez de la Fra. (Cádiz), día 17: asistencia al acto de inauguración del Centro Empresarial, organizado por la CEC y la Cámara de Comercio e Industria de Jerez.
13. Vejer de la Fra. (Cádiz), día 6: Auditoría de aplicación de la LOPD.
14. Vejer de la Fra. (Cádiz), día 6: sesión de trabajo con el Comisario de la II Feria Internacional de Aves de Tarifa.



15. Vejer de la Fra. (Cádiz), día 7: sesión de trabajo con técnico del IAT – proyecto Plan Bahía Competitiva.
16. Conil de la Fra. (Cádiz), día 7: sesión de trabajo del comité organizador de la IV Feria de Comercio y Turismo de la Janda, organizada por IFECA.
17. Cádiz, día 20: asistencia a desayuno de la CEC – Programa de Desafío del Empleo, organizado por la CEC, CEA y SAE.
18. Vejer de la Fra. (Cádiz), día 22: sesión de trabajo con representantes de la Asociación de Mujeres Empresarias y Profesionales de Cádiz.
19. Cádiz, día 23: sesión de trabajo grupo de expertos creado por la CECA para el Estudio Multisectorial sobre Cualificaciones Profesionales relacionadas con Proyectos Comercio-Ciudad.



SEPTIEMBRE 09

1. Córdoba, día 9: sesión de trabajo con la Universidad de Córdoba – Máster de Desarrollo Rural Territorial.
2. Barbate (Cádiz), día 18: sesión de trabajo de la Carta Europea de Turismo Sostenible del Parque Natural de la Breña y Marismas del Barbate (Cádiz), organizada por la Consejería de Medio Ambiente y EUROPARC.
3. Sevilla, día 24: presentación a cargo del GDR de la carne ecológica de la S.C.A. del Campo “Divino Salvador” – Comarca de la Janda, en la feria “Andalucía Sabor’09”.
4. Vejer de la Fra. (Cádiz), día 25: sesión de trabajo con representantes de la Asociación de Mujeres Empresarias y Profesionales de Cádiz.
5. Vejer de la Fra. (Cádiz), día 28: sesión de trabajo con representante de CC.OO.

OCTUBRE 10

1. Madrid, día 1: asistencia a la jornada formativa sobre los Espacios Sociales de Innovación.
2. Vejer de la Fra. (Cádiz), día 2: sesión de trabajo con DAP, S.A. – proyecto Ruraljobs.
3. Sevilla, día 7: entrega de Resolución del Plan de Actuación Global 2009/2015, organizado por la Dirección General de Desarrollo Sostenible del Medio Rural.
4. Madrid, día 8: sesión de trabajo del Comité de Dirección del proyecto de cooperación “Ornitología y Desarrollo Sostenible”.

5. Conil de la Fra. (Cádiz), días 9 -12: presencia y ponencia en la IV Feria de Comercio y Turismo de la Janda, organizada por IFECA.
6. Ronda (Málaga), día 14: sesión de trabajo con la Dirección General de Desarrollo Sostenible del Medio Rural – Grupo II de trabajo de subvencionalidad.
7. Arcos de la Fra. (Cádiz), día 14: asistencia al taller sobre usos agrarios de la Planificación Hidrológica del distrito hidrográfico Guadalete-Barbate, organizada por la Agencia Andaluza del Agua.
8. Tarifa (Cádiz), día 15: taller de ideas para el Centro de Interpretación de Cetáceos.
9. Sevilla, día 16: asistencia al día de la celebración de la Mujer Rural, organizado por la Consejería para la Igualdad y Bienestar Social.
10. Vejer de la Fra. (Cádiz), día 19: sesión de la Junta Directiva del GDR.
11. Úbeda (Jaén), día 19: asistencia a la presentación del proyecto “Cicloturismo – La Trasandalus”, organizado por CTCD.
12. Madrid, día 20: sesión del trabajo del proyecto de cooperación “Creación de una Red Europea de Posadas Ecuestres”.
13. Jerez de la Fra. (Cádiz), día 21: sesión de trabajo de los GDR de la provincia de Cádiz con la Secretaría General de la Confederación de Empresarios de Cádiz.
14. Sevilla, día 21: sesión de trabajo con la Dirección General de Desarrollo Sostenible del Medio Rural – cuestionario del Tribunal de Cuentas de la Comisión Europea.
15. Vejer de la Fra. (Cádiz), día 22: sesión de trabajo del “Foro de la Carta Europea de Turismo Sostenible del Parque Natural de la Breña y Marismas del Barbate”, organizada por la Consejería de Medio Ambiente.
16. Vejer de la Fra. (Cádiz), día 27: sesión de formación para las empresas que quieran acreditarse con la CETS.
17. Cerro Muriano (Córdoba), día 27, sesión de trabajo de la “Comisión Técnica” de la Acción Conjunta de Cooperación “Valorización de Patrimonio Vinculado a Usos y Labores Tradicionales en zonas con paisajes singulares”.
18. Cádiz, día 28: firma del Convenio de Colaboración entre la Universidad de Cádiz y el GDR del Litoral de la Janda.





19. Benacazón (Sevilla), días 26 – 29: asistencia al Encuentro sobre Patrimonio y Desarrollo Rural, en el marco del proyecto de cooperación “Ornitología y Desarrollo Sostenible”.

NOVIEMBRE 11

1. Trujillo (Cáceres), días 3 – 5, asistencia al curso “Ornitología y Desarrollo Sostenible”, en el marco del proyecto de cooperación “Ornitología y Desarrollo Sostenible”.
2. Vejer de la Fra. (Cádiz), días 3, 11 y 12: sesión de formación del programa informático CREAM.
3. Los Palacios (Sevilla), días 3 – 4: sesión de trabajo del proyecto de cooperación “Creación de una Red Europea de Posadas Ecuestres”.
4. Jerez de la Fra. (Cádiz), día 6: asistencia a la Jornada Técnica Ganadera de FEGASUR’09, organizada por IFECA y la Asociación Nacional de Criadores de Raza Retinta.
5. Vejer de la Fra. (Cádiz), día 9: auditoría interna del Sistema de Gestión Integral.
6. Tarifa (Cádiz), día 10: sesión de trabajo con Delegada de Fomento del Ayuntamiento de Tarifa.
7. Lebrija (Sevilla), día 11: asistencia al curso de LOPD, organizado por ARA.
8. Benalup – Casas Viejas (Cádiz), día 14: ponencia en el II Encuentro de Voluntariado de Cáritas - Comarca de la Janda.
9. Vejer de la Fra. (Cádiz), día 16: sesión de trabajo con el Delegado Provincial de la Consejería de Agricultura y Pesca y el Ayuntamiento de Vejer.
10. Antequera (Málaga), día 17: asistencia a la Jornada de Coordinación con los Grupos de Desarrollo Rural de Andalucía, organizada por la Dirección General de Desarrollo Sostenible del Medio Rural.
11. Vejer de la Fra. (Cádiz), día 17: ponencia en Jornada “Incentivando: presentación de líneas de incentivos”, organizadas por el CADE de Vejer.
12. Sevilla, día 19: asistencia al I encuentro de Marketing Agroalimentario, organizado por el grupo Joly.
13. Vejer de la Fra. (Cádiz), día 24: sesión de la Junta Directiva del GDR y del Consejo Territorial de Desarrollo Rural del Litoral de la Janda.
14. Vejer de la Fra. (Cádiz), día 27: sesión de trabajo del Comité de Gestión del GDR.

DICIEMBRE 12

1. Vejer de la Fra. (Cádiz), día 1: sesión de trabajo de la Comisión Técnica de Empleo, organizada por el Ayuntamiento de Vejer.
2. Osuna (Sevilla), día 1: firma del Convenio que regulan la intervención y fiscalización del Plan de Actuación Global, en el marco del programa de desarrollo rural de Andalucía 2007/2013.
3. Sevilla, día 3: sesión de trabajo de la Comisión de Seguimiento de la Iniciativa de Turismo Sostenible (GDR y Dirección General de Planificación y Ordenación Turística de la Consejería de Turismo, Comercio y Deporte).
4. Vejer de la Fra. (Cádiz), días 4, 17 y 18: asistencia a sesión de formación del programa informático CREAM.
5. Litoral de la Janda (Cádiz), día 17: participación en las actividades del Club Irby (ornitología).
6. Vejer de la Fra. (Cádiz), día 9: sesión de trabajo con el Ayuntamiento de Vejer – CIPGAN “Montemarismas”.
7. Barbate (Cádiz), día 10: presentación de la ITS y de las líneas dedicadas a turismo del PAG.
8. Vejer de la Fra. (Cádiz), día 11: sesión de trabajo con el Delegado de Economía y Hacienda del Ayuntamiento de Vejer.
9. Conil de la Fra. (Cádiz), día 14: sesión de trabajo con la Delegada de Turismo del Ayuntamiento de Conil.
10. Barbate (Cádiz), día 14: presentación de la ITS y de las líneas dedicadas a turismo del PAG.
11. Vejer de la Fra. (Cádiz), día 15: sesión de trabajo del Comité de Dirección del GDR.
12. Zahara de los Atunes (Cádiz), día 14: presentación de la ITS y de las líneas dedicadas a turismo del PAG.
13. Vejer de la Fra. (Cádiz), día 15: sesión de la Junta Directiva, Consejo de Desarrollo Rural del Litoral de la Janda, y Asamblea General de Socios en sesión Ordinaria y Extraordinaria.
14. El Palmar (Cádiz), día 15: presentación de la ITS y de las líneas dedicadas a turismo del PAG.
15. Conil de la Fra. (Cádiz), día 15: presentación de la ITS y de las líneas dedicadas a turismo del PAG.
16. Zahora (Cádiz), día 15: presentación de la ITS y de las líneas dedicadas a turismo del PAG.
17. Vejer de la Fra. (Cádiz), día 16: presentación de la ITS y de las líneas dedicadas a turismo del PAG.



18. El Colorado (Cádiz), día 16: presentación de la ITS y de las líneas dedicadas a turismo del PAG.
19. Vejer de la Fra. (Cádiz), días 17 -18: sesiones de formación de CREAR, organizadas por el GDR.
20. Vejer de la Fra. (Cádiz), día 17: presentación de la ITS y de las líneas dedicadas a turismo del PAG.
21. Vejer de la Fra. (Cádiz), día 18: asistencia al Encuentro "Creciendo en red", organizado por el CADE de Vejer.
22. Vejer de la Fra. (Cádiz), día 21: sesión de trabajo del Comité de Gestión del GDR.
23. Vejer de la Fra. (Cádiz), día 23: sesión de trabajo de la Comisión Técnica de Empleo, organizada por el Ayuntamiento de Vejer.



Anexo IV

CAPÍTULO DE GÉNERO

P.D.R 2007 - 2013

Asociación para el Desarrollo Rural
del LITORAL DE LA JANDA



Anexo IV
TÍTULO DE
JVENTUD
D.R 2007 - 2013

el Desarrollo Rural
TORAL DE LA JANDA

Janda Litoral

06. *PLANIFICACIÓN ESTRATÉGICA*

Se trata de un elemento esencial dentro del conjunto de actividades que desarrolla el GDR del Litoral de la Janda. La aplicación del "Enfoque Leader" en todas sus actividades, hace que la planificación estratégica sea la base sobre la que se asienta la gestión de los programas y los proyectos.

Ya sea de impacto territorial o sectorial, la planificación estratégica en el GDR es un hito que no se repite cada año, pero que sus desarrollo si afectan año tras año a la gestión del GDR del Litoral de la Janda.

>>

Planes territoriales/sectoriales desarrollados o en los que ha participado el GDR desde su fundación:

RESPONSABLE DISEÑO Y ELABORACIÓN:

1996 – Programa de Desarrollo y Diversificación Económica de Zonas Rurales “PRODER Janda litoral”, elaborado para participar en la gestión del Programa Operativo PRODER 1994/99.

1998/99 - Agenda Local XXI “Hacia un Desarrollo Sostenible de la Janda Litoral”.

2000 - Plan Estratégico de la Janda Litoral 2000/06.

2002 - Programa de Desarrollo Rural del Litoral de la Janda 2000/06.

2002 - Plan de Desarrollo Rural de La Janda Litoral, elaborado para participar en la gestión de la IC Leader Plus de Andalucía 2000/06.

2002 - Programa de Desarrollo Endógeno de La Janda Litoral, elaborado para participar en la gestión del PRODER de Andalucía 2000/06.

2007 - Programa de Turismo Sostenible 2007/10, elaborado para participar en la gestión de la Iniciativa de Turismo Sostenible de Andalucía 2007/13.

2007 – Nueva Estrategia Rural de Andalucía 2007/13.

La aplicación del Enfoque Leader en todas sus actividades, hace que la planificación estratégica sea la base sobre la que se asienta la gestión de los programas y los proyectos

PARTICIPACIÓN ACTIVA:

2003 - Plan de Desarrollo Sostenible del Parque Natural de La Breña y Marismas de Barbate.

2006/07 - Carta Europea de Turismo Sostenible del Parque Natural de la Breña y Marismas del Barbate.

Dada su importancia para la consecución de su Misión y Visión, la planificación estratégica ha requerido de la puesta en marcha de un proceso dentro del Sistema de Gestión Integrado del GDR denominado: “Gestión de la Estrategia Territorial”.

Durante el año 2009 la actividad de planificación estratégica del GDR se ha centrado en el diseño de la Estrategia de Actuación Global del Litoral de la Janda 2009/2015, que ha servido de base para la concesión del Plan de Actuación Global 2009/2015, programa de ayudas cofinanciado por el FEADER y la Junta de Andalucía.

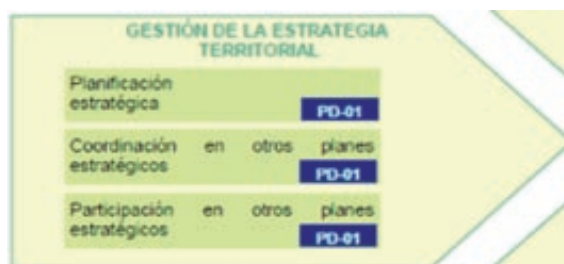

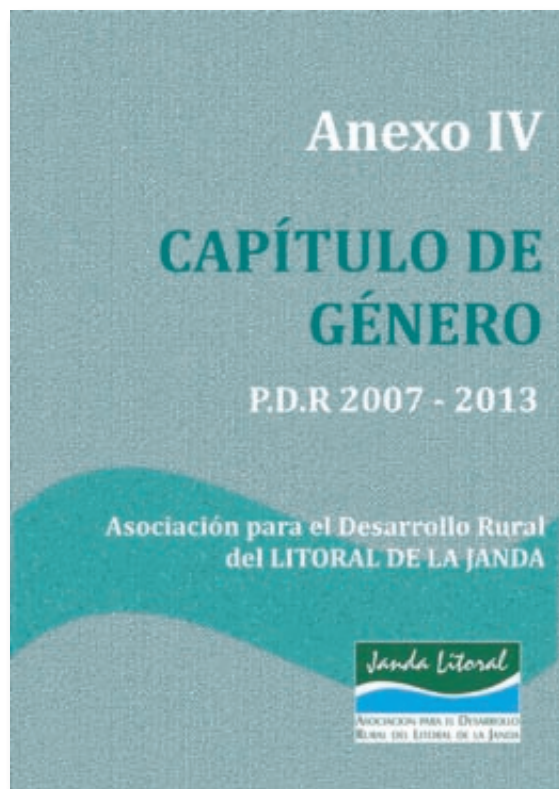

La base sobre la que se ha asentado la elaboración de la Estrategia de Actuación Global del Litoral de la Janda 2009/2015 ha sido todos los trabajos de planificación estratégica elaborados desde 2007 hasta el propio 2009, así como los resultados de sus evaluaciones correspondientes: NERA (provincial y el correspondiente a los territorios del Litoral de la Janda y de Los Alcornocales), Cartas Europeas de Turismo Sostenible de los Parques Naturales de La Breña y Marismas del Barbate y del Estrecho, Programas de las Iniciativas de Turismo Sostenible del Litoral de la Janda y de Los Alcornocales, y diagnósticos de Género y Juventud del Litoral de la Janda.

La base normativa que ha regulado la metodología, estructura y contenidos de la Estrategia de Actuación Global del Litoral de la Janda 2009/2015 ha sido la Orden de 2 de junio de 2009, de la Dirección General de Desarrollo Sostenible del Medio Rural y las instrucciones dadas por la propia Dirección General para la elaboración de la misma, una vez fuimos seleccionados como Grupo de Desarrollo Rural por aplicación del Decreto 506/2008, de 25 de noviembre, por el que se regula y convoca el procedimiento de selección de los Grupos de Desarrollo Rural de Andalucía, en el Programa de Desarrollo Rural de Andalucía 2007 – 2013.

En la elaboración de esta Estrategia de Actuación Global, además de los órganos de gobierno correspondientes y del equipo técnico, encargado de la recopilación de la información y de la redacción de la misma, el Comité Estratégico ha tenido un importante papel en la mejora y validación del documento presentado.

CIFRAS Y DATOS DE LA ESTRATEGIA DE ACTUACIÓN GLOBAL 2009/2015.

1 objetivo general basado en 5 ejes estratégicos; 6 objetivos temáticos generales basados en 32 objetivos específicos; 6 objetivos transversales; 3 programas; 7 subprogramas; 18 líneas de intervención; 447 intervenciones específicas de carácter general; en el capítulo de género: 11 objetivos específicos y 92 intervenciones; y en el capítulo dedicado a juventud 8 objetivos específicos y 70 intervenciones.

En cuanto al presupuesto solicitado para el periodo 2009/2015 ascendió a 13,5 millones de euros, incluyendo

como objetivo destinar 3.375.000 al capítulo de género (25%) y 1.350.000 al capítulo de juventud (10%).

Objetivo General:

El objetivo general de la Estrategia de Actuación Global del Litoral de la Janda es la mejora de la calidad de vida de la población impulsando un modelo de desarrollo sostenible y respetuoso con el medio ambiente dado su especificidad de zona litoral. Este objetivo se sustenta sobre pilares como el aprovechamiento de las ventajas derivadas de la posición estratégica intermedia entre las aglomeraciones urbanas de la Bahía de Cádiz y Algeciras, y como puerta de África; potenciar la imagen que tiene desde el exterior como consecuencia de su emergencia como destino turístico, su ruralidad manifiesta, su rico patrimonio cultural y la elevada calidad ambiental de su territorio; impulsar el desarrollo de los sectores estratégicos del territorio sobre la base de la calidad, la innovación y el aprovechamiento de los recursos naturales y culturales del territorio; promover la igualdad de derechos y condiciones de los ciudadanos, impulsando la integración social y laboral de los sectores de población más desfavorecidos; generar un territorio capaz de atender las demandas, inquietudes y necesidades de los jóvenes, implicándoles en una participación activa en todos los ámbitos del desarrollo rural.

Objetivos áreas temáticas generales:

Conservar y poner en valor el medio ambiente y los recursos naturales apoyando un modelo de gestión del territorio que favorezca el desarrollo de base patrimonial; consolidar el mantenimiento de los niveles de la calidad de vida actuales favoreciendo la cohesión social y los canales de participación de la población; adecuar las infraestructuras, equipamientos y servicios a las necesidades del territorio; mejorar y fortalecer el sistema productivo local; mejorar el entorno empresarial y la organización administrativa del Territorio; conservar y poner en valor el patrimonio rural.

La Estrategia de Actuación Global del Litoral de La Janda 2009/2015 ha recibido la máxima puntuación de las 52 presentadas en toda Andalucía

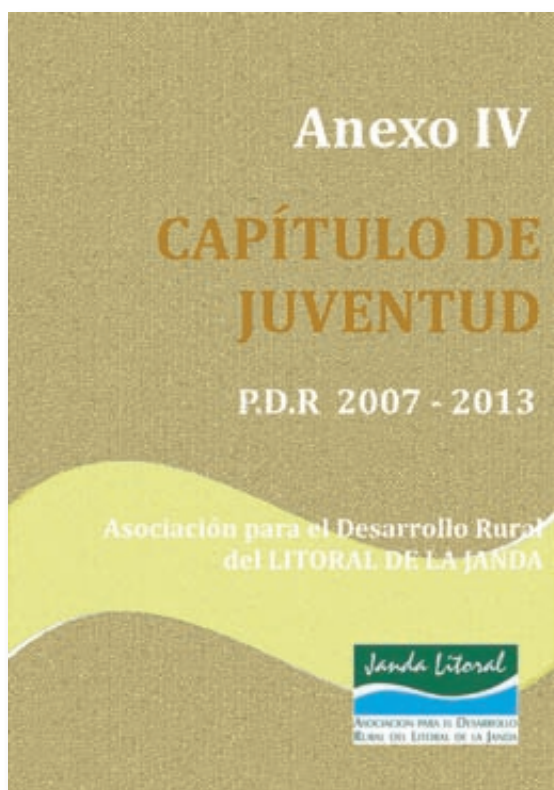

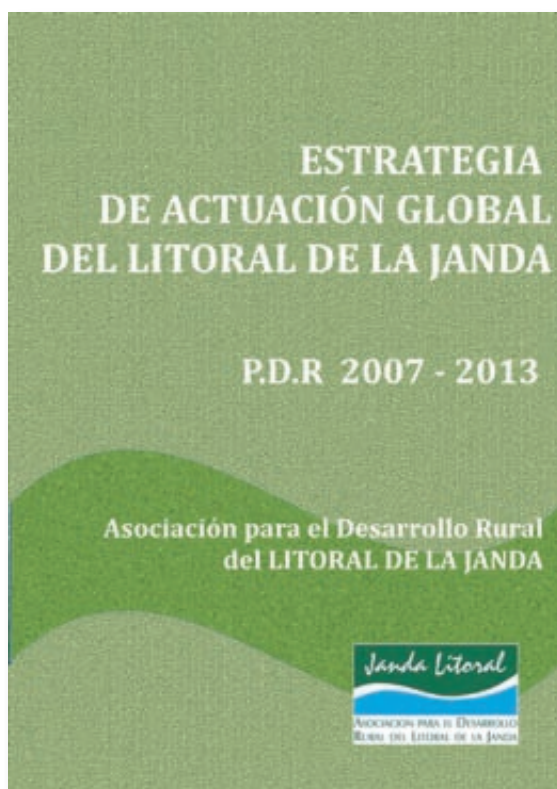

Objetivos áreas temáticas transversales:

Favorecer la integración y el fortalecimiento del papel de la mujer en la vida social y económica del Litoral de la Janda; promover la sostenibilidad ambiental en las actuaciones realizadas en el territorio; favorecer la incorporación de la I + D + i; impulsar una cultura emprendedora entre la población; fomentar la incorporación del territorio a la Sociedad de la Información; favorecer la cooperación entre los agentes del territorio y con los de otras zonas rurales.

La Estrategia de Actuación Global 2009/2015 fue presentada en el registro general de la Consejería de Agricultura y Pesca de la Junta de Andalucía el 3 de julio de 2009. Siendo resuelta su convocatoria mediante Resolución de 5 de octubre de 2009 de la Dirección General de Desarrollo Sostenible del Medio Rural, ascendiendo la cantidad de fondos públicos asignada a la misma a 4.751.508 €, para el periodo 2009/2011. Su ejecución se materializará a través del Plan de Actuación Global, lo que supondrá una inversión total, pública y privada, en el Litoral de la Janda de un mínimo de 9.058.411 €.

La Estrategia de Actuación Global del Litoral de la Janda 2009/2015 ha recibido la máxima puntuación de las 52 presentadas en toda Andalucía (recibió 87 puntos sobre un total de 100), lo que ha supuesto un importante incremento en la asignación de fondos públicos, respecto a los periodos de programación anteriores.

El GDR es miembro activo de las comisiones de trabajo y de los foros del Plan de Desarrollo Sostenible del PN de la Breña y Marismas del Barbate, así como de la Carta Europea de Turismo Sostenible del citado PN y de la Carta Europea de Turismo Sostenible del PN del estrecho. Anualmente, se realiza un proceso de análisis y evaluación del cumplimiento de los objetivos y actuaciones recogidas en las citadas estrategias, de forma global, y en particular en las que el GDR ha sido el promotor o ha tenido una participación más activa.

Las Consejerías de Gobernación y de Medio Ambiente de la Junta de Andalucía, respectivamente, son las Administraciones, que tienen la responsabilidad del control y seguimiento de ambos procesos de planificación estratégica, en los que el GDR, desde el inicio, colabora activamente en su implementación.





07.

ÁREA DE PROGRAMAS

Desde su creación en 1996 hasta la actualidad el GDR Litoral de la Janda ha venido desempeñando la función de entidad colaboradora de la Junta de Andalucía, a través de las Consejería de Agricultura y Pesca y de la Consejería de Turismo, Comercio y Deporte (a partir de 2007), para la gestión de las políticas de desarrollo rural y turismo sostenible, a través de diferentes programas e iniciativas.

Los programas e iniciativas gestionadas por el GDR tienen como meta final la mejora de la calidad de vida de los ciudadanos y la generación de empleo y riqueza, siempre en el marco de la sostenibilidad.

La fortaleza del partenariado que integra el GDR, el más importante del territorio, y su metodología de trabajo, el "Enfoque Leader", son los principales elementos tenidos en cuenta por las diferentes Administraciones Públicas, que encomiendan la gestión de programas e iniciativas al GDR del Litoral de la Janda.

>>





Dada su importancia para la consecución de su Misión y Visión, la planificación estratégica ha requerido de la puesta en marcha de un proceso dentro del Sistema de Gestión Integrado del GDR denominado: "Gestión de la Estrategia Territorial".

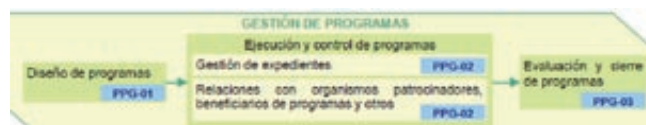

Desde 1997, fecha en la que el GDR Litoral de la Janda inicia su actividad en la gestión de programas e iniciativas, han sido 5 los programas gestionados hasta la fecha: Programa Operativo PRODER (M.C.A. 1996 – 1999) que finalizó en 2001, Subvención Global PRODER de Andalucía (M.C.A. 2000 – 2006) y Programa Regional de la Iniciativa Comunitaria "Leader Plus" de Andalucía (M.C.A. 2000 – 2006), ambos han finalizado en 2008, Iniciativa de Turismo Sostenible (2007 – 2010), que finalizará en 2011, y Plan de Actuación Global (2009 – 2015), cuya gestión ha sido adjudicada en este año 2009, y del que se ha recibido una primera asignación de fondos por el periodo 2009/2011.

La cuantía de fondos públicos de los programas de ayuda gestionados por el GDR durante el periodo 1997 – 2011, asciende a 16.379.081 €, con la siguiente distribución:

Ejecución de los programas 1997-2009

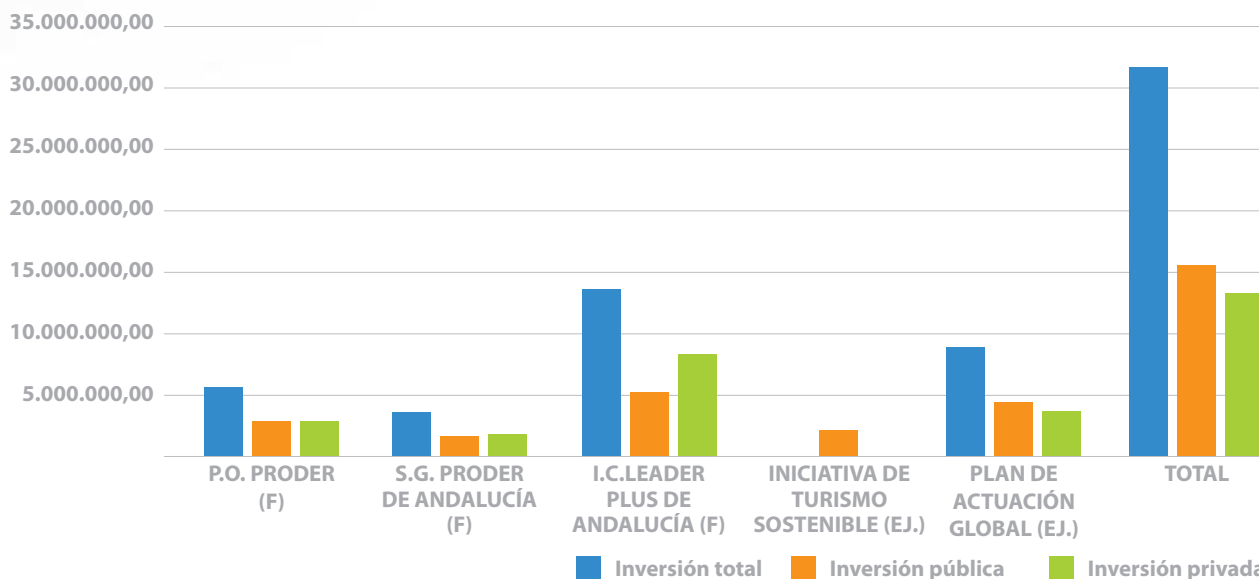

No se contabiliza la inversión privada en la Iniciativa de Turismo Sostenible

| PROGRAMAS | PERIODO EJECUCIÓN | INVERSION TOTAL | INVERSIÓN PÚBLICA | INVERSIÓN PRIVADA |
|---|-------------------|-------------------|-------------------|------------------------|
| P.O. PRODER (F) | 1997/2001 | 5.623.034 | 2.766.555 | 2.856.478 |
| S.G. PRODER DE ANDALUCÍA (F) | 2001/2008 | 3.561.140 | 1.624.086 | 1.937.054 |
| I.C. LEADER PLUS DE ANDALUCÍA (F) | 2003/2008 | 13.659.629 | 5.236.932 | 8.422.697 |
| INICIATIVA DE TURISMO SOSTENIBLE (Ej.) ¹ | 2007/2011 | - | 2.000.000 | - |
| PLAN DE ACTUACIÓN GLOBAL (Ej.) ² | 2009/2011 | 9.058.411 | 4.751.508 | 4.306.903 ³ |
| TOTAL | 1997/2011 | 31.902.214 | 16.379.081 | 13.216.230 |

¹ No tiene inversión privada predeterminada.

² Incluye sólo la adjudicación para el periodo 2009/2011. Al estar en ejecución, la inversión privada es la inicialmente prevista en la Resolución correspondiente.

³ Previsión recogida en la Resolución correspondiente.

Durante el año 2009 la gestión de programas e iniciativas ha estado centrada en los siguientes:

- cierre de la Subvención Global PRODER de Andalucía,
- cierre del Programa Regional de la Iniciativa Comunitaria "Leader Plus" de Andalucía, y
- ejecución de la Iniciativa de Turismo Sostenible,
- apertura y ejecución del Plan de Actuación Global.

7.1 INICIATIVA COMUNITARIA "LEADER PLUS" Y PRODER DE ANDALUCÍA.

La grave crisis económica y financiera, que afecta a todos los estados miembros de la UE, ha motivado que el cierre de los programas -Subvención Global PRODER Andalucía-, enmarcada en el P.O.I.A. 2000/2006 y -Programa Regional de la Iniciativa Comunitaria "Leader Plus" de Andalucía-, se haya realizado el 30 de junio de 2009, por tanto con 6 meses de retraso sobre lo previsto. Esta decisión ha sido tomada por los organismos financiadores de ambos programas: Comisión Europea, Ministerio de Medio Ambiente, Medio Rural y Marino y Consejería de Agricultura y Pesca de la Junta de Andalucía.

INSTRUCCIONES DE CIERRE DE LEADER PLUS Y PRODER DE ANDALUCÍA

1. Instrucción 3ª de la Dirección General de Desarrollo Sostenible del Medio Rural sobre el cierre de los Programas de Desarrollo Rural 2000-2006 de fecha 19 de enero 2009.
2. Instrucción 4ª de la Dirección General de Desarrollo Sostenible del Medio Rural sobre el cierre de los Programas de Desarrollo Rural 2000-2006 de fecha 1 de junio 2009.



Flujos monetarios de ambos programas (2009)

| PROGRAMA | PAGOS PROMOTORES |
|----------------------------|---------------------|
| PRODER DE ANDALUCÍA | 197.271,50 € |
| FEOGA | 138.090,19 € |
| MARM | 53.183,37 € |
| JUNTA ANDALUCÍA | 5.997,94 € |
| LEADER PLUS | 249.490,93 € |
| FEOGA | 166.285,59 € |
| MARM | 55.378,53 € |
| JUNTA ANDALUCÍA | 27.826,81 € |

Certificaciones de gasto de ambos programas (2009)

| PROGRAMA | DATO |
|--------------------------------|--------------|
| PRODER DE ANDALUCÍA | |
| Nº de certificaciones de gasto | 7 |
| Inversión comprobada | 355.943,75 € |
| Ayuda certificada | 154.070,06 € |
| LEADER PLUS | |
| Nº de certificaciones de gasto | 5 |
| Inversión comprobada | 186.267,05 € |
| Ayuda certificada | 149.052,32 € |

El GDR ha cumplido su compromiso de cierre de ambos programas de ayuda al 100%, en lo que a nº de expedientes y fondos públicos asignados, se refiere. En lo que a coste total, se refiere, este incluye la inversión pública y la inversión privada, el GDR ha cerrado ambos programas al 143,37%, en el caso de Leader Plus, y al 133,27%, en el caso del PRODER de Andalucía.

Como en años anteriores la comunicación con la Dirección General de Desarrollo Sostenible del Medio Rural y con la Delegación Provincial de la Consejería de Agricultura y Pesca ha sido constante. Como eventos más importantes está la participación en la I Jornada de Coordinación de la DGDS-MR con los GDR, celebrada en Jaén el día 26 de marzo de 2009.

Durante el año 2009, en aplicación del Reglamento (CE) nº 438/2001 de la Comisión Europea, a 3 expedientes PRODER de Andalucía, la Delegación Provincial de Agricultura y Pesca le realizó los controles pertinentes, teniendo en los tres casos el Informe de Control, el resultado de favorable.

Durante el año 2009 la Junta Directiva del GDR Litoral de la Janda órgano competente para la gestión de ambos programas, ha tomado las decisiones necesarias para el buen desarrollo de los mismos, para el cumplimiento de los objetivos previstos, para garantizar la transparencia en la gestión y velar por el buen uso de los fondos públicos.

Certificaciones de pago de ambos programas (2009)

| PROGRAMA | DATO |
|-------------------------------|--------------|
| PRODER DE ANDALUCÍA | |
| Nº de certificaciones de pago | 9 |
| Ayuda pagada | 197.271,50 € |
| LEADER PLUS | |
| Nº de certificaciones de pago | 9 |
| Ayuda pagada | 249.490,93 € |

7.2 INICIATIVA DE TURISMO SOSTENIBLE

La Orden de 26 de junio de 2007 de la Dirección General de Planificación y Ordenación Turística de la Consejería de Turismo, Comercio y Deporte de la Junta de Andalucía, que resuelve el procedimiento de selección de las iniciativas presentadas al amparo de la Orden de 9 de noviembre de 2006, por la que se articula la Estrategia de Turismo Sostenible, seleccionó a la Asociación para el Desarrollo Rural del Litoral de la Janda como Promotor de Turismo Sostenible. El Convenio de colaboración entre esta Asociación y la Consejería de Turismo, Comercio y Deporte se firmó en 14 de diciembre de 2007, recogiendo además, las ayudas concedidas a los proyectos enmarcados en el Plan de Acción 2007. La 1ª adenda al Convenio, que recoge las ayudas concedidas a los proyectos enmarcados en el Plan de Acción 2008, fue firmada el 17 de diciembre de 2008.

El Convenio de Colaboración para la Iniciativa de Turismo Sostenible asigna a la Asociación para el Desarrollo Rural del Litoral de La Janda una aportación de dos millones de euros para el período 2007/2010

Plan de Acción 2007

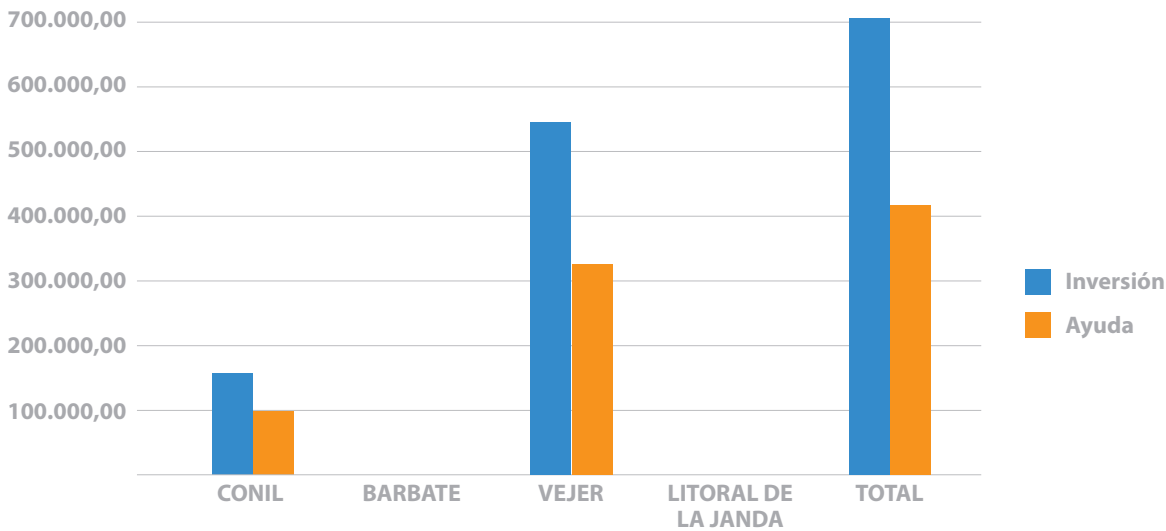

Plan de Acción 2008

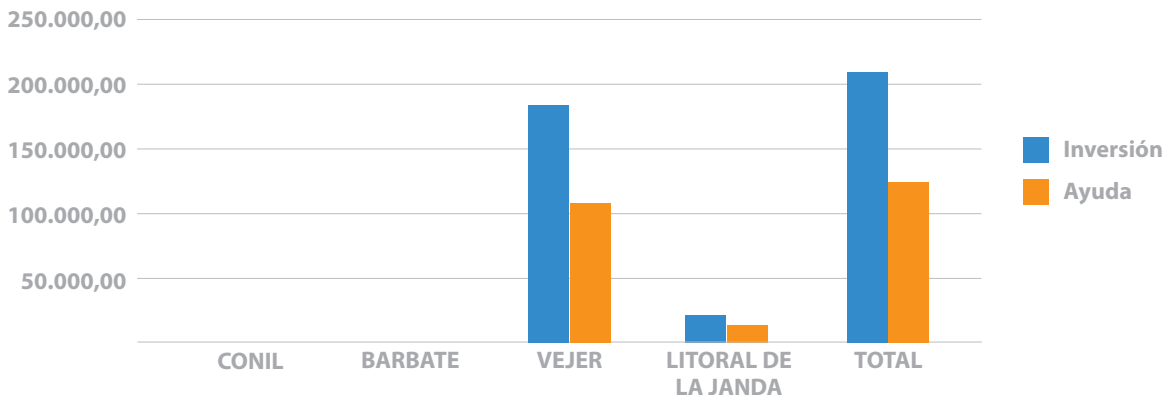



El Convenio de Colaboración asigna a la Asociación para el Desarrollo Rural del Litoral de la Janda una aportación de 2.000.000 € para el periodo 2007/2010. Durante el año 2009 han sido tres las reuniones mantenidas con el organismo patrocinador, con el objetivo de realizar el correspondiente seguimiento y evaluación a la ITS del Litoral de la Janda: Cádiz, 2 de febrero; Cádiz, 24 de marzo; y Sevilla, 3 de diciembre.

Durante el primer semestre de 2009, el GDR Litoral de la Janda, en cumplimiento de los compromisos adquiridos por la firma del Convenio de Colaboración con la Consejería de Turismo, Comercio y Deporte, ha actuado emitiendo el informe, preceptivo y vinculante, de adecuación de los proyectos presentados a Orden 9 de noviembre de 2006, modificada por la Orden de 22 de diciembre de 2008, por la que se regulan las subvenciones en materia de turismo, a los objetivos establecidos en la Iniciativa de Turismo Sostenible del Litoral de la Janda. No obstante, la competencia para la aprobación de las ayudas contempladas en la Orden la tiene la Consejería de Turismo, Comercio y Deporte de la Junta de Andalucía.

ESTADÍSTICAS GENERALES PROYECTOS (2009)

| Municipio | Solicitudes presentadas en la CTCD | Solicitudes informadas por el GDR | Solicitudes aprobadas por la CTCD |
|---------------------|------------------------------------|-----------------------------------|-----------------------------------|
| Conil | 13 | 9 | 1 |
| Barbate | 14 | 9 | 1 |
| Vejer | 20 | 12 | 0 |
| Litoral de la Janda | 1 | 1 | 0 |
| Total | 48 | 31 | 2 |

ESTADÍSTICAS INVERSIÓN Y AYUDA (2009)

| Municipio | Inversión solicitada a CTCD | Inversión informada por el GDR | Inversión aprobada por la CTCD | Ayuda aprobada por la CTCD |
|---------------------|-----------------------------|--------------------------------|--------------------------------|----------------------------|
| Conil | 1.291.165,30 € | 1.275.952,50 € | 370.185,98 € | 148.074,39 € |
| Barbate | 376.646,79 € | 362.152,99 € | 58.210,24 € | 29.105,24 € |
| Vejer | 3.198.921,42 € | 3.020.870 € | 0,00 € | 0,00 € |
| Litoral de la Janda | 401.604,25 € | 240.962,55 € | 0,00 € | 0,00 € |
| Total | 5.268.337,76 € | 4.899.938,26 € | 428.396,22 € | 177.179,63 |

La 2ª adenda al Convenio de Colaboración, correspondiente a las ayudas concedidas a los proyectos enmarcados en el Plan de Acción 2009, se firmará a principios de 2010, aunque el citado Plan de Acción 2009 fuese aprobado por la Comisión de Seguimiento de la ITS, reunida en Sevilla el 3 de diciembre de 2009.

ESTADÍSTICAS GENERALES PROYECTOS ITS (2009)

| Municipio | Proyectos presentados a la ITS | Proyectos aprobados por la ITS |
|---------------------|--------------------------------|--------------------------------|
| Conil | 5 | 1 |
| Barbate | 8 | 1 |
| Vejer | 12 | 0 |
| Litoral de la Janda | 3 | 3 |
| Total | 28 | 5 |

ESTADÍSTICAS INVERSIÓN Y AYUDA ITS (2009)

| Municipio | Inversión solicitada a la ITS | Inversión aprobada por la ITS | Ayuda aprobada por la CTCD |
|---------------------|-------------------------------|-------------------------------|----------------------------|
| Conil | 39.255,31 € | 24.476,00 € | 17.133,20 € |
| Barbate | 36.715,87 € | 16.238,84 € | 11.367,19 € |
| Vejer | 98.761,94 | 0 | 0 |
| Litoral de la Janda | 292.171,98 € | 292.171,98 € | 175.303,20 € |
| Total | 466.905,10 € | 332.886,82 € | 203.803,59 € |

¹ Pendiente de la firma de la adenda al Convenio de Colaboración, que se realizará en 2010.

Plan de Acción 2009

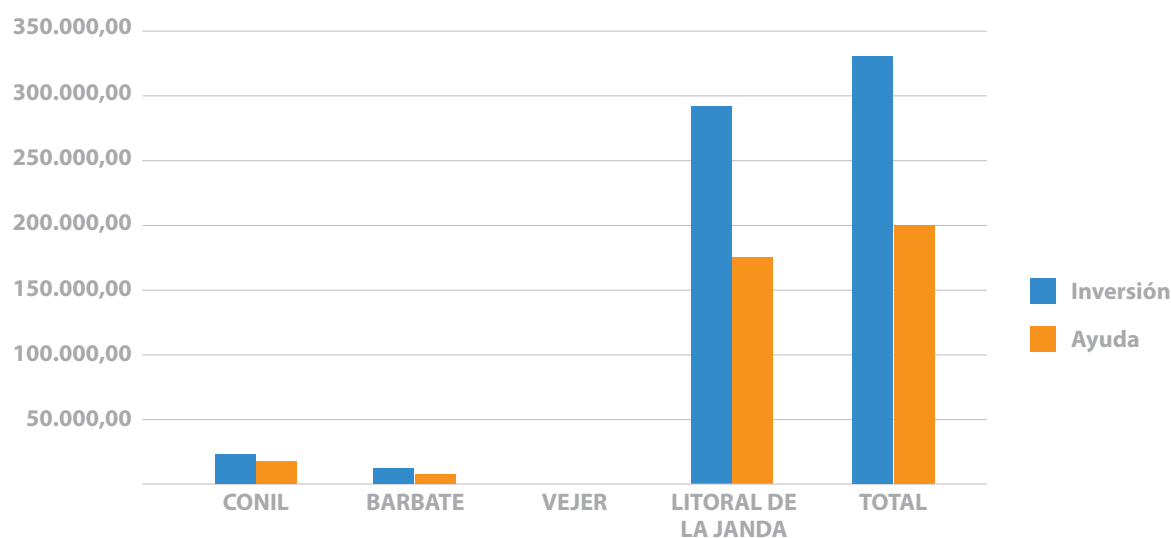

ESTADO DE COMPROMISO DE LOS FONDOS PÚBLICOS (2007 – 2010)

| Asignación CTCD a la ITS Litoral de la Janda | Plan de Acción 2007 | Plan de Acción 2008 | Plan Acción 2009 ¹ | Asignación pendiente |
|--|---------------------|---------------------|-------------------------------|----------------------|
| 2.000.000,00 € | 424.954,16 € | 122.907,98 € | 203.803,59 € | 1.248.334,27 € |

¹ Pendiente de la firma de la adenda al Convenio de Colaboración, que se realizará en 2010.

Planes de Acción ITS 2007 - 2009

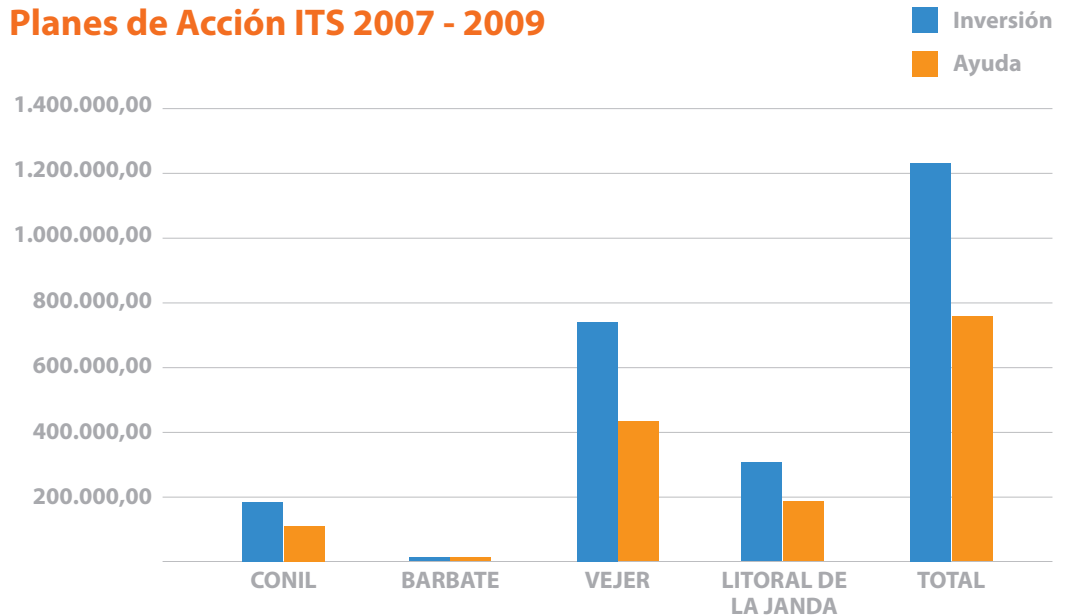

Durante el año 2009 se han realizado varias reuniones con empresarios del sector y posibles inversores en los tres municipios afectados por la ITS en el Litoral de la Janda.

Además del ámbito de actuación territorial propio del GDR, se establecen como ámbito de influencia una serie de núcleos rurales del término municipal de Chiclana

ACCIONES DE DIFUSIÓN REALIZADAS (2009)

- Barbate, día 10/12/2009
- Barbate, día 14/12/2009
- Zahara de los Atunes, día 14/12/2009
- El Palmar, día 15/12/2009
- Conil de la Fra., día 15/12/2009
- Zahora, día 15/12/2009
- Vejer de la Fra., día 16/12/2009
- El Colorado, día 16/12/2009
- Vejer de la Fra., día 17/12/2009

7.3 PLAN DE ACTUACIÓN GLOBAL

La Resolución de 17 de marzo de 2009 de la Dirección General Desarrollo Sostenible del Medio Rural de la Consejería de Agricultura y Pesca, resuelve la solicitud de la Asociación para el Desarrollo Rural del Litoral de la Janda, relativa al reconocimiento de la condición provisional de Grupo de Desarrollo Rural prevista en el Decreto 506/2008 de 25 de noviembre. Este reconocimiento provisional era clave a la hora de poder optar a la convocatoria, que con posterioridad, haría la propia Dirección General, para poder participar en la gestión del Eje 4º del Programa de Desarrollo Rural de Andalucía. La entrega de las resoluciones de reconocimiento de la condición provisional de Grupo de Desarrollo Rural se

realizó en un acto oficial, presidido por el titular de la Consejería de Agricultura y Pesca, que se celebró en Jaén el día 27 de marzo. Esta Resolución inicial fue corregida mediante la Resolución de 2 de abril de 2009 dictada por el mismo centro directivo de la Junta de Andalucía.

No obstante, es la Orden de 2 de junio de 2009, que regula la convocatoria y participación de los Grupos de Desarrollo Rural de Andalucía en la gestión y ejecución del Plan de Actuación Global (PAG), en el marco del Programa de Desarrollo Rural de Andalucía 2007 – 2013, la que implica al GDR del Litoral de la Janda en la gestión de un nuevo programa de desarrollo rural para el Litoral de la Janda.

La Orden de 2 de junio de 2009 establece la apertura del plazo de presentación de solicitudes de ayudas por parte de los promotores del territorio, a partir de un día después de su publicación en el BOJA, siendo la fecha establecida, por tanto, como de apertura de ventanilla el 6 de junio de 2009.

El GDR del Litoral de la Janda acude a esta convocatoria, presentando una Estrategia de Actuación Global (EAG), con sus correspondientes capítulos de género y juventud, que cumple íntegramente con los requerimientos de la convocatoria regulada por la Orden de 2 de junio de 2009. El ámbito de actuación territorial recogido en esta EAG comprende los términos municipales completos de Barbate, Conil, Tarifa y Vejer. Además se establece como ámbito de influencia los núcleos rurales de Hozanejos, Las Veguetas, Llano de las Maravillas, Melilla y Pago del Humo, todos ellos pertenecientes al vecino municipio de Chiclana de la Frontera.

La Resolución de 5 de octubre de 2009, de la Dirección General de Desarrollo Sostenible del Medio Rural resuelve la solicitud del GDR Litoral de la Janda relativa a la participación en la gestión y ejecución del Plan de Actuación Global en el Marco del Programa de Desarrollo Rural 2007 – 2013, realizando una primera asignación de fondos públicos de 4.751.508 €, para el periodo 2009/2011. En la citada Resolución se recoge también la inversión total que debe generar el Plan de Actuación Global durante ese periodo, ascendiendo esta cantidad a 9.058.411 €. La EAG presentada por el GDR obtuvo la mayor puntuación de las 52 presentadas en toda Andalucía.

CONSEJERÍA DE AGRICULTURA Y PESCA

ORDEN de 2 de junio de 2009, por la que se regula la convocatoria y participación de los Grupos de Desarrollo Rural de Andalucía en la gestión y ejecución del Plan de Actuación Global, en el marco del Programa de Desarrollo Rural 2007-2013.

Disposición transitoria primera. Recepción de las solicitudes.
Los Grupos de Desarrollo Rural de Andalucía que hayan obtenido el reconocimiento provisional de tal condición, de acuerdo con el procedimiento de selección del Decreto 506/2008, de 25 de noviembre, podrán recepcionar las solicitudes de subvención que presenten las personas interesadas a partir del día siguiente al de publicación de la presente Orden en el Boletín Oficial de la Junta de Andalucía. Dichas solicitudes se gestionarán de conformidad con las instrucciones que se dicten según lo dispuesto en el artículo 2.3 de la presente Orden.

CA-04 GDR DEL LITORAL DE LA JANDA

| | |
|-------------------------------|------------------|
| GASTO PÚBLICO TOTAL | 4.751.508 |
| COFINANCIACIÓN PRIVADA | 4.306.910 |
| TOTAL | 9.058.418 |

| | FEADER | JUNTA DE ANDALUCÍA | FINANCIACIÓN ADICIONAL JUNTA DE ANDALUCÍA | GASTO PÚBLICO TOTAL | TOTAL GASTO PRIVADO |
|------------------------|------------------|--------------------|---|---------------------|---------------------|
| Año 2008 | 1.281.515 | 300.378 | 0 | 1.601.893 | 1.406.020 |
| Año 2009 | 502.045 | 140.653 | 456.725 | 1.100.030 | 894.464 |
| Año 2010 | 837.278 | 209.321 | 0 | 1.046.599 | 1.090.619 |
| Año 2011 | 754.384 | 188.596 | 0 | 942.980 | 855.798 |
| Total 2008-2011 | 3.435.825 | 858.958 | 456.725 | 4.751.508 | 4.306.910 |

Plan de Género: un mínimo del 25,0%

Plan de Juventud: un mínimo del 10,0%



Posteriormente, la Resolución de 16 de octubre de 2009, de la Dirección General de Desarrollo Sostenible del Medio Rural, hace pública la aprobación de la Instrucción por la que se establecen las directrices, condiciones y criterios de asignación de subvenciones a las personas promotoras, así como el procedimiento al que deben atenerse los Grupos de Desarrollo Rural para la ejecución de las medidas 411, 412 y 413 del Programa de Desarrollo Rural de Andalucía 2007-2013, contempladas en el Plan de Actuación Global. Es a partir de esta Instrucción cuando el GDR del Litoral de la Janda dispone de un procedimiento de gestión, y por tanto cuando, de acuerdo a la norma que regula la concesión de subvenciones a proyectos en el marco del Plan de Actuación Global, puede comenzar a realizar la tramitación de los expedientes presentados en el registro del mismo.

Finalmente es la Resolución de 12 de noviembre de 2009, de la Dirección General de Desarrollo Sostenible del Medio Rural, la que se eleva a definitivo el Presupuesto de Ejecución del Plan de Actuación Global GDR Litoral de la Janda y la que asigna los fondos financieros correspondientes al periodo 2008-2011, para su participación en la gestión y ejecución del mismo, en el marco del Programa de Desarrollo Rural 2007-2013.

CUADRO FINANCIERO GENERAL PERIODO 2008-2011

| | | CON COFINANCIACIÓN FEADER | | FINANCIACIÓN ADICIONAL J.A. | GASTO PÚBLICO TOTAL | TOTAL GASTO PRIVADO | TOTAL CON COFINANCIACIÓN FEADER |
|------------------------|-----|---------------------------|----------------|-----------------------------|---------------------|---------------------|---------------------------------|
| | | FEADER | J.A. | | | | |
| 41 | 411 | 248.531 | 62.133 | 0 | 310.664 | 621.328 | 310.664 |
| | 412 | 104.229 | 26.067 | 0 | 130.286 | 260.572 | 130.286 |
| | 413 | 2.609.576 | 662.395 | 98.288 | 3.360.257 | 3.360.257 | 3.261.971 |
| Total Medida 41 | | 2.962.336 | 740.585 | 98.288 | 3.801.207 | 4.242.157 | 3.702.921 |
| 43 | 431 | 473.490 | 118.373 | 358.439 | 950.302 | 0 | 591.863 |
| Total 2008-2011 | | 3.435.826 | 858.958 | 456.725 | 4.751.509 | 4.242.157 | 4.294.784 |

| | |
|------------------------------|-------|
| Plan de Género: mínimo del | 25,0% |
| Plan de Juventud: mínimo del | 10,0% |

Para la puesta en marcha del Plan de Actuación Global, el día 1 de diciembre de 2009 se firma en Osuna (Sevilla) por parte de Clara Aguilera, Consejera de de Agricultura y Pesca, el Convenio de Colaboración entre la Consejería de Agricultura y Pesca, el Grupo de Desarrollo Rural del Litoral de la Janda y la Mancomunidad de Municipios de la Janda, mediante el cual se regulará la intervención y fiscalización del Plan de Actuación Global, en el marco del Programa de Desarrollo Rural de Andalucía 2007-2013.



Para la puesta en marcha del Plan de Actuación Global, tanto en su fase de diseño como en la de ejecución, la comunicación con la Dirección General de Desarrollo Sostenible del

Medio Rural y con la Delegación Provincial de la Consejería de Agricultura y Pesca ha sido constante. Como eventos más importantes destacamos: la participación en la I Jornada de Coordinación de la DGDSMR con los GDR, celebrada en Jaén el día 26 de marzo, la participación en la II Jornada de Coordinación de la DGDSMR con los GDR, celebrada en Lucena (Córdoba) los días 23 y 24 de junio, y la participación en la III Jornada de Coordinación de la DGDSMR con los GDR, celebrada en Antequera (Málaga) el día 17 de noviembre.

Durante el año 2009 se han realizado varias reuniones con empresarios del sector turístico y posibles inversores en este sector a los que se les ha informado de las ayudas contempladas en el PAG para el mismo.

ACCIONES DE DIFUSIÓN REALIZADAS (2009)

- **Barbate, día 10/12/2009**
- **Barbate, día 14/12/2009**
- **Zahara de los Atunes, día 14/12/2009**
- **El Palmar, día 15/12/2009**
- **Conil de la Fra., día 15/12/2009**
- **Zahora, día 15/12/2009**
- **Vejer de la Fra., día 16/12/2009**
- **El Colorado, día 16/12/2009**
- **Vejer de la Fra., día 17/12/2009**

RESULTADOS ACUMULADOS EN EL AÑO 2009

Desde que se abriera el periodo de solicitud de las ayudas al Plan de Actuación Global el pasado 6 de junio, los resultados a 31 de diciembre de 2009, teniendo en cuenta que no se ha procedido a la aprobación de ningún proyecto, y por tanto a la certificación o pago de alguno, hasta la fecha indicada han sido 52 las solicitudes de ayudas presentadas. Todas ellas han sido presentadas para la realización de proyectos en el ámbito de actuación del PAG, es decir, en los municipios de Barbate, Conil, Tarifa o Vejer, o bien con impacto en los mismos, no existiendo ninguna solicitud de ayuda presentada en el ámbito de influencia del PAG. Durante el año 2009, de esas 52 solicitudes, 3 han presentado la renuncia voluntaria, dándose de baja de forma automática el expediente de solicitud de ayuda.



Desde que se abriera el período de solicitud de ayudas al Plan de Actuación Global el pasado 6 de junio, y hasta el 31 de diciembre de 2009, se han presentado un total de 52 solicitudes

Nº de proyectos presentados al Plan de Actuación Global (por municipios)

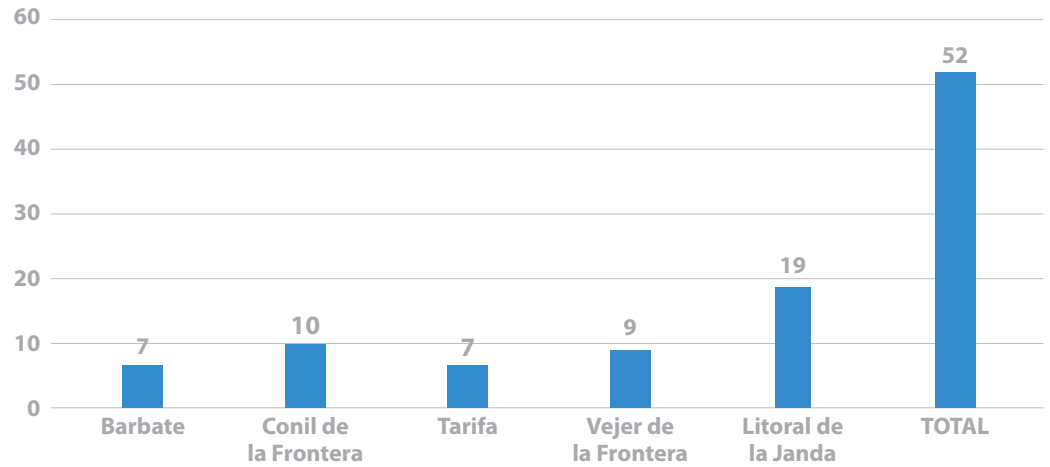

La inversión total recogida en las solicitudes de ayuda presentadas, descontada la correspondiente a los 3 expedientes que han renunciado, asciende a 5.404.014 €.

Inversión solicitada al Plan de Actuación Global (por municipios)

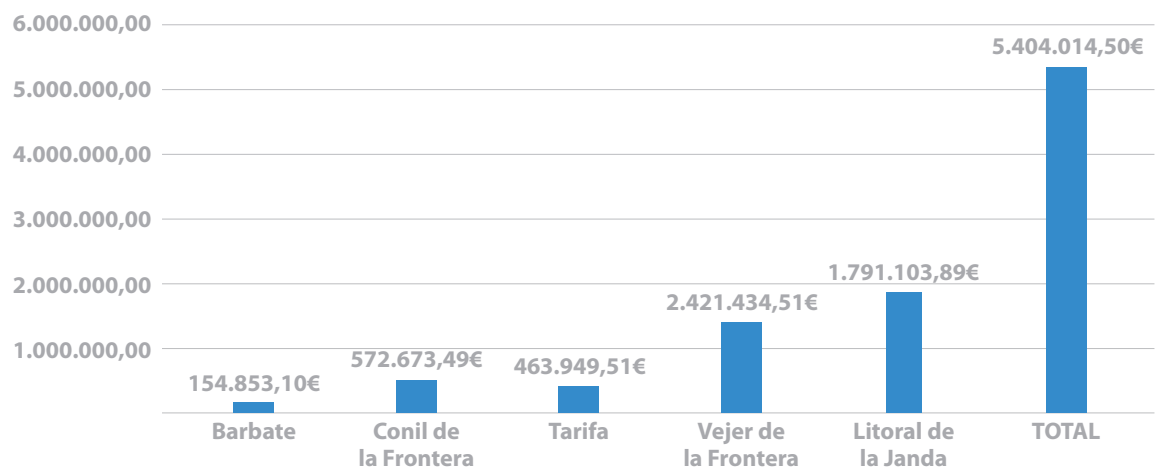

Por tipología de iniciativa, el sector privado ha sido en 2009 la que ha presentado más solicitudes de ayuda.

Solicitudes de ayuda "vivas"* por tipo de iniciativa

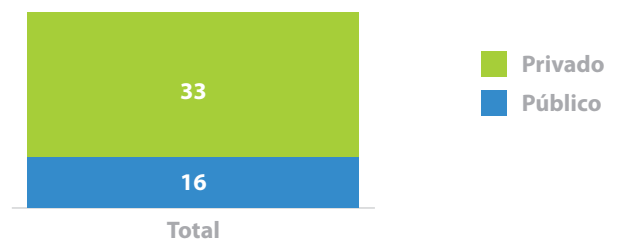

* Que continúan con su tramitación

Por tipología de proyectos, los de carácter no productivo superan a los de carácter productivo. Es decir, las iniciativas de carácter colectivo que benefician al conjunto de la sociedad, más que a una entidad, empresa u organización en concreto, son la nota dominante en estos inicios del PAG.

Solicitudes de ayuda "vivas"* por tipología de proyectos

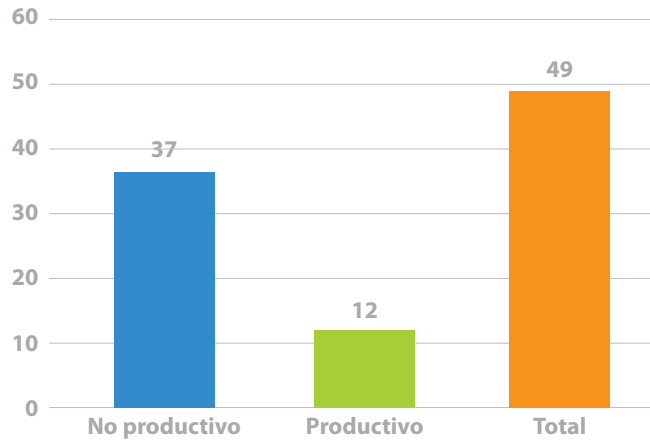

* Que continúan con su tramitación

Las iniciativas de carácter colectivo que benefician al conjunto de la sociedad, más que a una entidad, empresa u organización en concreto son la nota dominante

Finalmente se presenta la distribución de las solicitudes de ayuda, en función de la tipología del promotor, donde vemos que la Administración Pública y las entidades de carácter colectivo suponen la gran mayoría.

Solicitudes de ayuda "vivas"* por tipología de promotor

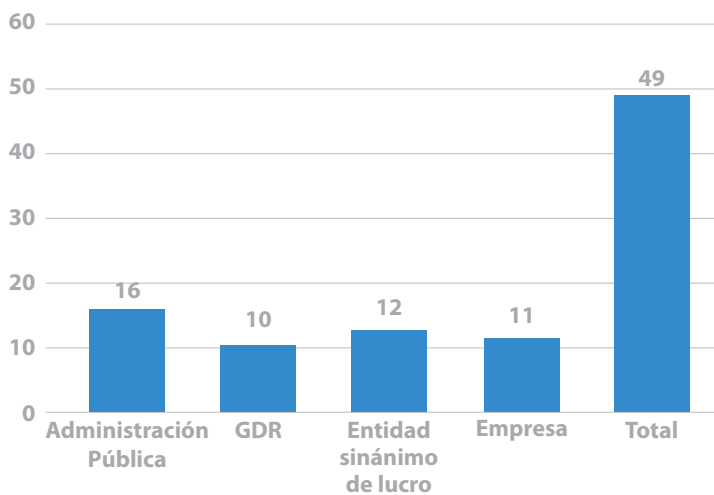

* Que continúan con su tramitación



En total han sido 99 los emprendedores rurales atendidos en las oficinas del GDR durante el año 2009, los cuales han presentado un total de 135 iniciativas.

Distribución territorial de las iniciativas atendidas

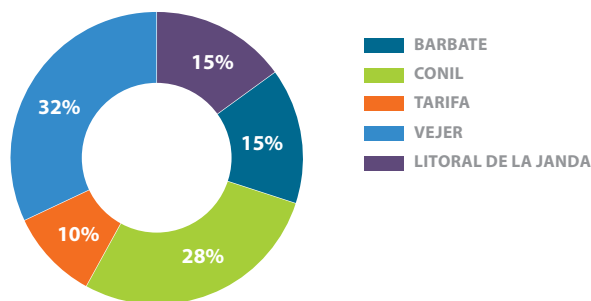

Distribución territorial de la inversión aproximada

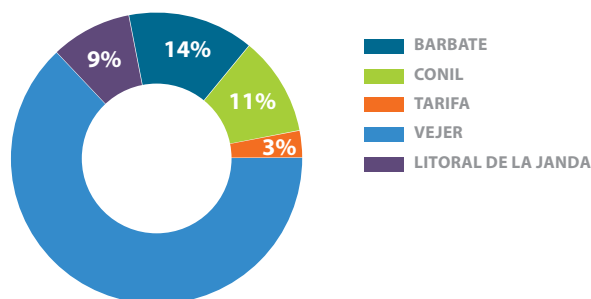

7.4 EMPRENDEDORES/AS RURALES DEL LITORAL DE LA JANDA

En este apartado realizamos un breve análisis de las iniciativas públicas o privadas, empresariales o no, que han sido atendidas en las oficinas del Grupo de Desarrollo Rural del Litoral de la Janda a lo largo del año 2009, con el objetivo de poner en marcha un proyecto en los municipios del Litoral de la Janda o de su ámbito de intervención.

En total han sido 99 los emprendedores rurales atendidos en las oficinas del GDR durante el año 2009, los cuales han presentado un total de 135 iniciativas.

De estas 135, 123 son iniciativas procedentes de emprendedores rurales que desarrollan su actividad en el Litoral de la Janda, 10 proceden de emprendedores que desarrollan su actividad en toda la provincia de Cádiz, y 2 desarrollan su actividad fuera de la provincia de Cádiz, pero dentro de la Comunidad Autónoma de Andalucía.

La distribución geográfica de las iniciativas dentro del Litoral de la Janda es la siguiente: 20 en Barbate, 38 en Conil de la Frontera, 13 en Tarifa, 43 en Vejer de la Frontera, y 21 tienen ámbito territorial, es decir afectarían a todos los municipios del Litoral de la Janda.

La inversión total aproximada, teniendo en cuenta que no todas las iniciativas presentadas han aportado el presupuesto aproximado de la inversión, asciende a 20.091.843 €. La distribución geográfica de esta inversión aproximada sería la siguiente: 2.758.187 € en Barbate, 2.150.632 € en Conil de la Frontera, 559.549 € en Tarifa, 12.782.970 € en Vejer de la Frontera, y 1.840.503 € afectarían al Litoral de la Janda, en general.

De las 135 iniciativas atendidas, 52 han solicitado ayuda a alguno de los programas que gestiona el GDR (ITS y/o PAG) y 83 todavía no han dado ese paso.

De las 135 iniciativas atendidas, 35 han sido presentadas por sociedades limitadas, 33 por empresarios individuales, 18 por Administraciones Públicas, 16 por entidades no lucrativas, 14 por empresarias individuales, 10 por el GDR del Litoral de la Janda, 4 por sociedades cooperativas, 3 por sociedades anónimas y 2 por sociedades limitadas laborales.

Distribución de las iniciativas atendidas por tipología de promotor

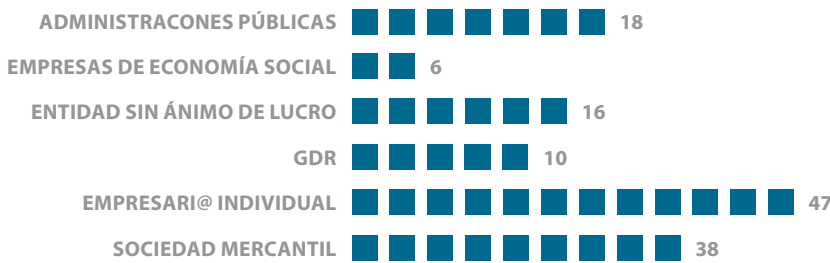

APLICACIÓN INFORMÁTICA "CREAR"

"CREAR" es un programa informático puesto al servicio de los emprendedores/as rurales del Litoral de la Janda, que les permite generar toda la información necesaria para redactar su proyecto/iniciativa, con independencia del tipo de promotor de que se trate, público o privado, empresa o no empresa, y con independencia de los objetivos e inversiones/actuaciones establecidas en el proyecto/iniciativa.



Se trata de un programa informático que se instala en el PC del usuario, y que solo acude a la red (Internet) para el envío de los proyectos/iniciativas redactadas al GDR, para plantear dudas sobre su utilización, y para actualizaciones.

Este programa informático permite, entre otras cuestiones, generar toda la documentación e información en los formatos establecidos por la Dirección General de Desarrollo Sostenible del Medio Rural de la Consejería de Agricultura y Pesca, para la solicitud y tramitación de ayudas en el marco del Plan de Actuación Global, que gestiona el GDR del Litoral de la Janda.

Durante el año 2009 se han desarrollado dos sesiones formativas (3-11-12 de noviembre y 3-17-18 de diciembre) dirigidas a técnicos/as de administraciones públicas y organizaciones públicas y/o privadas vinculadas al desarrollo socioeconómico en el territorio, que de una u otra manera prestan servicios de asesoramiento a los emprendedores/as rurales.

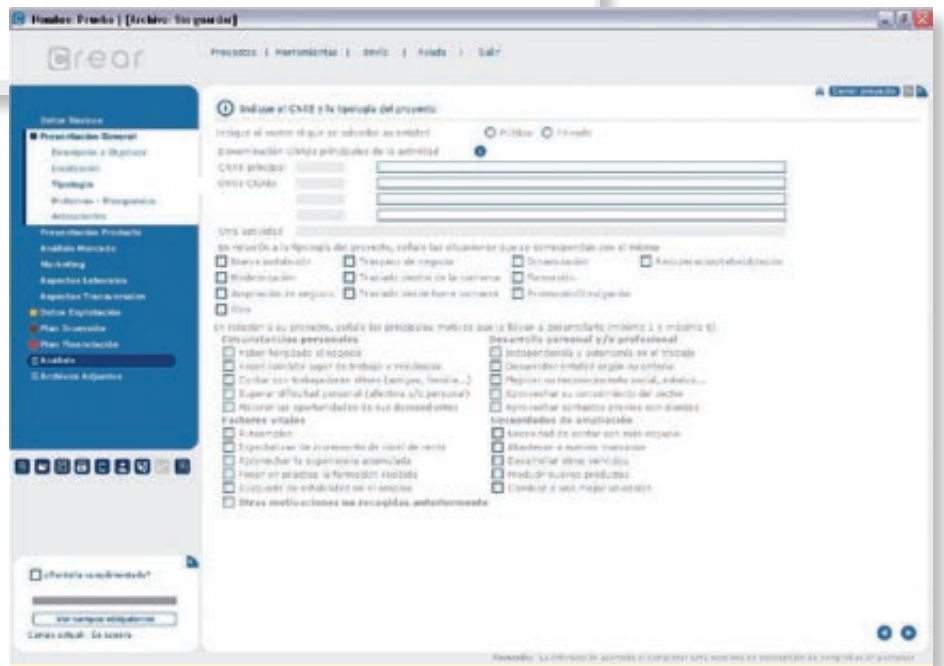
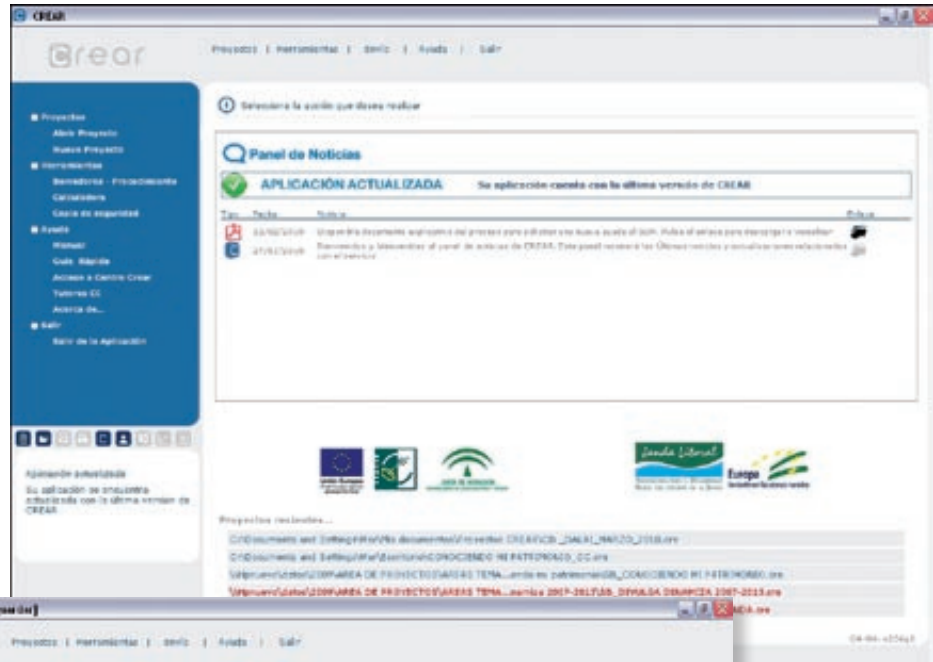





08.

ÁREA DE PROYECTOS

Desde que iniciara su actividad en 1997, el GDR Litoral de la Janda centra gran parte de sus recursos, técnicos, humanos, económicos y financieros, al diseño, desarrollo y ejecución de proyectos, que contribuyan a la consecución de los objetivos perseguidos por el mismo.

Esta actividad se desarrolla de la siguiente forma:

- Promotor de proyectos, donde el GDR si asume en su totalidad la responsabilidad de ejecución técnica, económica y financiera de los mismos.
- Proyectos de cooperación, donde el GDR, bien puede ser coordinador de los mismos, o simplemente socio. La responsabilidad de ejecución técnica, económica y financiera, varía en función del rol asumido y de las condiciones pactadas en el acuerdo de cooperación.
- Impulsor de proyectos, donde el GDR no es el promotor. No se asumen responsabilidades de ejecución técnica y/o económico-financiera, aunque sí de asesoramiento y coordinación.
- Proyectos internos de la organización, que responden a necesidades de mejora continua, que carecen de dotación económica específica y tienen un carácter transversal en la gestión del GDR.





La dirección y gestión de proyectos es una actividad clave en la actividad del GDR. Junto con la gestión de programas y la planificación estratégica constituye el corazón de la organización. Para los proyectos diseñados para cubrir y dar respuesta a necesidades específicas del territorio, con dotación económica cierta, organismo patrocinador, que se desarrollan de forma individual o en cooperación, aunque siempre actuando como entidad promotora el propio GDR, se ha diseñado un grupo de procesos específicos, que permiten, por un lado cumplir la norma ISO 10.006:2003 de “Sistema de Gestión de Calidad. Directrices para la Gestión de Proyectos”, y por otro, aplicar de forma adaptada a la realidad del GDR, la metodología del Project Management Institute (PMI de reconocido prestigio a nivel internacional). Por tanto la gestión de proyectos tiene un peso específico en el Sistema de Gestión Integral del GDR.

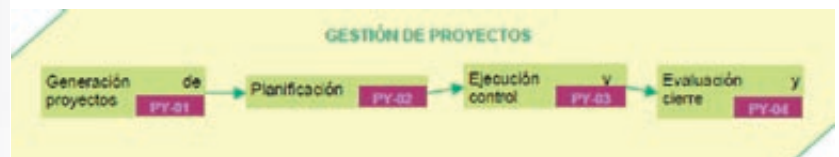

El total de proyectos con financiación específica, durante el periodo 1997/2009, asciende a un número de 70, siendo el volumen de inversión de algo más de 5 millones de euros. El diferencial con el periodo 1997/2008, es consecuencia de la aprobación en el año 2009 de las ayudas relativas a los gastos de funcionamiento del GDR, en calidad de gestor del PAG, ayuda, que aunque concedida este año, tiene carácter plurianual, extendiéndose hasta la finalización del PAG. También en este año se han aprobado una serie de ayudas a proyectos cuya ejecución se desarrollará en 2010, y algunos se extenderán hasta 2011. En este sentido indicar, que a la hora de contabilizar las subvenciones recibidas para proyectos se tienen en cuenta el año de concesión de la ayuda.

La tipología de proyectos desarrollada y los sectores de actividad en los que se ha actuado ha sido y es variada: género, juventud, dinamización social, patrimonio rural, ganadería, industria agraria, calidad pesquera, turismo, nuevas tecnologías, formación, gastos de funcionamiento, etc.

Evolución del nº de proyectos aprobados y de subvenciones recibidas siendo el GDR promotor 1998-2009

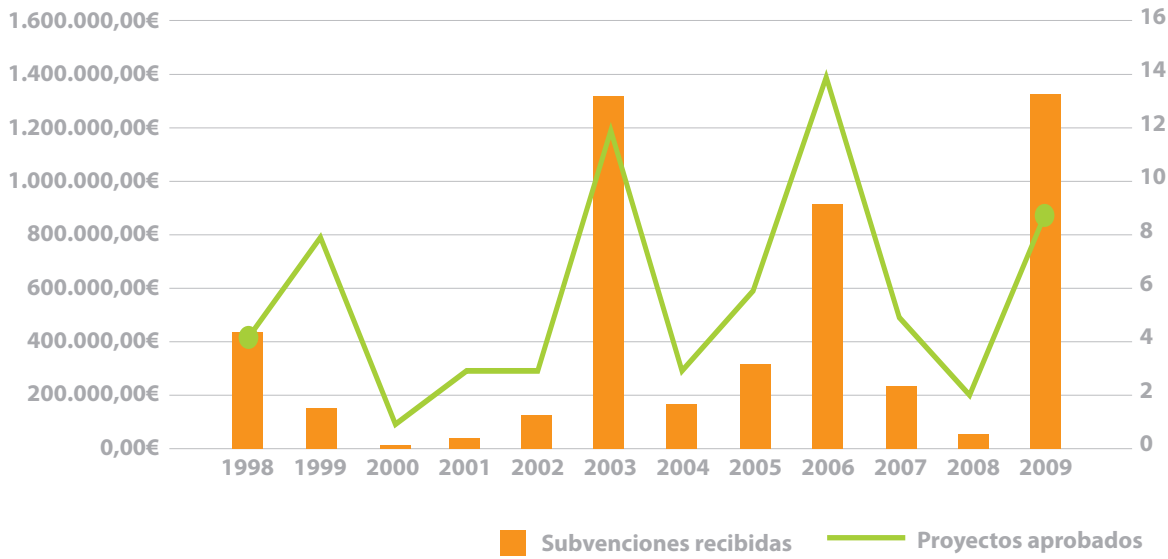

El año 2009 ha sido un año de cierre de muchos de los proyectos iniciados en los ejercicios anteriores. El carácter transitorio de esta anualidad, entre los Marcos Comunitarios de Apoyo 2000-2006 y 2007-2013, ha supuesto que la actividad desarrollada, en lo que a ejecución de nuevos proyectos se refiere, haya sido menor que en años anteriores.



PROYECTOS DESARROLLADOS EN 2009

A continuación se exponen de forma breve los principales proyectos en los que ha trabajado el GDR durante el año 2009. No todos los proyectos se corresponden con expedientes de ayuda solicitados y aprobados al GDR, y por tanto con financiación "ad hoc", muchos de ellos se corresponden con colaboraciones en la ejecución, o simplemente se trata de proyectos de carácter interno.

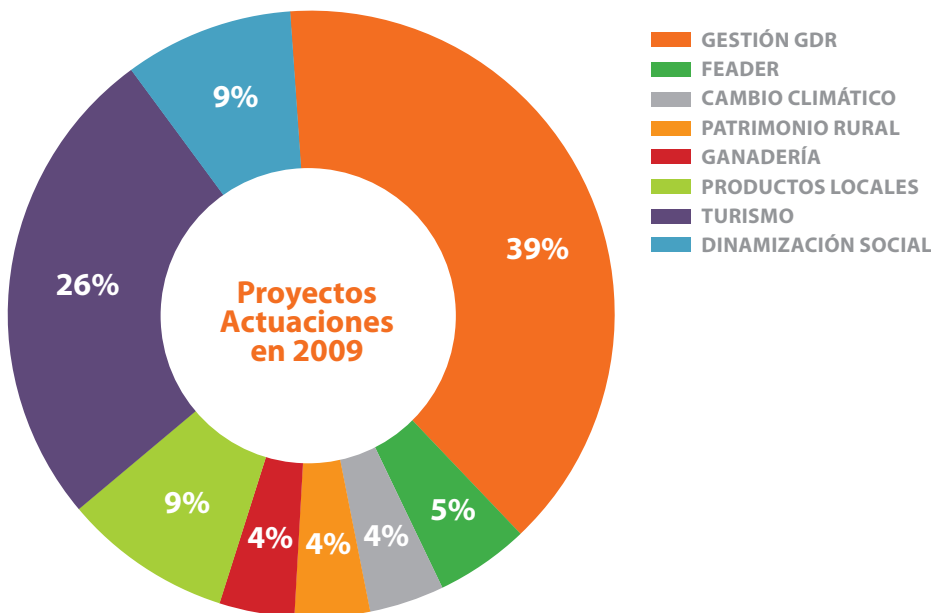

Área temática: DINAMIZACIÓN SOCIAL

| | |
|--------------------------|--|
| Título: | “DIVULGA-DINAMIZA 2007-2013”. |
| Objetivo: | “Dinamizar y propiciar el conocimiento de la población del Litoral de la Janda sobre la Estrategia de Desarrollo del GDR, favoreciendo así la puesta en marcha de proyectos en el territorio”. |
| Actuaciones 2009: | <p>Diseño del material promocional – publicitario sobre la EAG y el PAG y el material de soporte para la tramitación de ayudas.</p> <p>Esta actuación se inicia en el cuarto trimestre de 2009. Los trabajos desarrollados hasta finales de año, han consistido en realizar el procedimiento correspondiente para la adjudicación de los trabajos a la empresa correspondiente. Una vez contratada la empresa, se iniciaron los trabajos de elaboración de propuestas de diseño de los siguientes materiales:</p> <ul style="list-style-type: none">▪ Cartel de anunciador del Plan de Actuación Global 2009-2015▪ Cartel anunciador de la Estrategia de Actuación Global 2009-2015▪ Tríptico de las ayudas contempladas en el Plan de Actuación Global 2009-2015.▪ Tríptico de los principales aspectos recogidos en la Estrategia de Actuación Global 2009-2015 <p>Participación en actos relacionados con la Estrategia de Desarrollo organizados por el propio GDR o por otras entidades.</p> <p>En el último trimestre del año se impartió la conferencia “Desarrollo Rural 2009-2015” en los siguientes eventos: “IV Feria de Comercio y Turismo de la Comarca de la Janda”, Conil de la Fra. 10/10/09; “II Encuentro de Voluntariado Cáritas – Comarca de la Janda”, Benalup 14/11/09; “Incentivando: presentación de líneas de incentivos”, Vejer de la Fra., 17/11/09.</p> |
| Ejecución: | 2009 – 2011 |
| Promotor: | GDR del Litoral de la Janda |
| Patrocinador: | Consejería de Agricultura y Pesca |
| Ámbito: | Litoral de la Janda |

Área temática: DINAMIZACIÓN SOCIAL

| | |
|--------------------------|--|
| Título: | “PROYECTA LITORAL DE LA JANDA”. |
| Objetivo: | “Dar a conocer el Litoral de la Janda, sus recursos y potencialidades, favoreciendo la puesta en marcha de proyectos y con ello el desarrollo económico del territorio” |
| Actuaciones 2009: | <p>Diseño, elaboración y edición de material.</p> <p>Esta actuación se inicia en el cuarto trimestre de 2009. Los trabajos desarrollados hasta finales de año, han consistido en realizar el procedimiento correspondiente para la adjudicación de los trabajos a la empresa correspondiente. Una vez contrata la empresa, se iniciaron los trabajos de elaboración de los siguientes materiales:</p> <ul style="list-style-type: none">▪ Vídeo de bienvenida al territorio por el Presidente del GDR Litoral de la Janda▪ Video promocional del territorio del Litoral de la Janda <p>Asistencia a ferias.</p> <p>Durante los días 9, 10,11 y 12 de octubre se celebró en Conil de la Frontera la IV Feria de Comercio y Turismo de la Comarca de la Janda. El GDR Litoral de la Janda para dar a conocer su actividad y su papel activo en pro del desarrollo socioeconómico de los municipios del Litoral de la Janda utilizó dos canales:</p> <ul style="list-style-type: none">▪ Impartición de ponencia titulada “Desarrollo Rural 2009-2015” en las jornadas técnicas celebradas paralelamente a la feria de muestras▪ Stand que mostraba, a través de diferentes materiales, las actuaciones desarrolladas durante los últimos 8 años. Se ofreció información adicional sobre las líneas de intervención del Plan de Actuación Global 2009-2015, a través de un material promocional específico. |
| Ejecución: | 2009 – 2011 |
| Promotor: | GDR del Litoral de la Janda |
| Patrocinador: | Consejería de Agricultura y Pesca |
| Ámbito: | Litoral de la Janda |

Área temática: TURISMO

Título: "CREACIÓN DE UNA RED EUROPEA DE POSADAS ECUESTRES".

Objetivo: "Poner en marcha la Red Europea de Posadas Ecuestres como complemento al establecimiento de Rutas Ecuestres en territorios europeos".

Asistencia a dos reuniones de coordinación del proyecto los días 2 de julio y 20 de octubre en Lebrija (Sevilla) y Madrid, respectivamente.

Actuaciones 2009:

Inicio en el territorio de la actuación del proyecto denominada "Estudio para la Identificación y Trazado de Rutas Ecuestres del Litoral de la Janda". Para ello se ha contratado a una empresa, que tras la reunión inicial, y entrega por parte del GDR de toda la información disponible y necesaria para los trabajos, ha comenzado a desarrollar la actuación.

Visitas de todos los socios del proyecto a la comarca del Bajo Guadalquivir (Sevilla), líder del proyecto, para visitar experiencias exitosas del desarrollo del turismo ecuestre en esta zona los días 3 y 4 de noviembre.

Justificación técnica y económica ante la Dirección General de Desarrollo Sostenible del Medio Rural del Ministerio de Medio Ambiente y Medio Rural y Marino, de las actuaciones en las que ha participado el GDR del Litoral de la Janda durante el año 2009.

Ejecución: 2009 – 2012

Coordinador: GDR del Bajo Guadalquivir

Socios: GDR Litoral de la Janda, GDR Campiña y Los Alcores, GDR Campiña de Jerez, GDR Mendinet, GDR Gran Vega, GDR Costa Noroeste, GDR Cederna – Garalur, GAL Felső – Homokhátság (Hungria), GAL ADREPES (Portugal), y GAL Pays d'Árgentan Pays d'Auge Ornaís (Francia)

Patrocinador: Ministerio de Medio Ambiente y Medio Rural y Marino

Ámbito: Cooperación nacional – Litoral de la Janda.



Área temática: TURISMO

| | |
|--------------------------|--|
| Título: | “ORNITOLOGÍA Y DESARROLLO SOSTENIBLE” |
| Objetivo: | “Generar y potenciar las condiciones para que los recursos naturales, especialmente los ornitológicos, se transformen en la base de un turismo sostenible que apoye el desarrollo rural de los territorios participantes”. |
| Actuaciones 2009: | <p>El GDR del Litoral de la Janda forma parte del Comité de Dirección de este proyecto de cooperación nacional.</p> <p>Asistencia a 3 reuniones de coordinación del proyecto los días 19/02, 31/03, y 08/10 en Madrid.</p> <p>Participación en las actuaciones desarrolladas a través de este proyecto:</p> <ul style="list-style-type: none">- Acción formativa “Patrimonio y desarrollo” celebrada en Benacazón (Sevilla) entre los días 26 y 29 de octubre.- Acción formativa “Gestión del turismo ornitológico” celebrada en Trujillo (Cáceres) entre los días 3 y 5 de noviembre. <p>Justificación técnica y económica ante la Dirección General de Desarrollo Sostenible del Medio Rural del Ministerio de Medio Ambiente y Medio Rural y Marino, de las actuaciones en las que ha participado el GDR del Litoral de la Janda.</p> |
| Ejecución: | 2009 |
| Coordinador: | GDR Aljarafe-Doñana |
| Socios: | <p>GDR Litoral de la Janda, Asociación para el Desarrollo de la Alcarria y la Campiña, Asociación para el Desarrollo Económico Rural Integral de Sayago (A.D.E.R.I.SA.), Asociación para el Desarrollo del Valle del Alagón (ADESVAL), Asociación para el Desarrollo de la Zona Oeste de Salamanca (ADEZOS), Asociación para el Desarrollo Integral de la Comarca Miajadas-Trujillo (ADICOMT), Asoc. para el Desarrollo Rural y Económico Comarcas del Campo Charro, Alba de Tormes y Guijuelo, Asoc. De Desarrollo Rural Integral Palomares (Vía de la Plata-Salinas-Norte-Duero) A.D.R.I. Palomares, Adri Valladolid Norte, Zona Centro De Valladolid, Asociación para el Desarrollo Integral de la Moraña (ADRIMO), Asociación para el Desarrollo Rural Integrado de las Sierras de Salamanca (ADRISS), Asociación GDR Grupo de Desarrollo Rural de Los Alcornocales, Asociación Promoción Desarrollo Villuercas Ibores Jara (APRODERVI), Asociación para la Promoción y Desarrollo de la Comarca de Los Vélez (APROVELEZ), Asociación Grupo de Desarrollo Rural de la Sierra de Aracena y Picos de Aroche, Asociación para el Desarrollo Rural de la Campiña de Jerez, Asociación Para El Desarrollo Rural Integral Del Cerrato Palentino, Grupo de Acción y Desarrollo Local de la Comarca de Antequera, A.D.R.I. Comarca De La Sidra, Asociación Desarrollo Rural del Condado de Huelva (ADERCÓN), Asociación para el Desarrollo del Corredor de la Plata, Asociación Cuatro Valles, Grupo Desarrollo Rural Valle del Guadalhorce, Grupo Acción Local Guadalteba, Asociación para el Desarrollo Rural Integral de la Costa Occidental de Huelva “Guadi-Odiel”, Asociación Desarrollo Integral Comarca de Las Hurdes (ADIC-HURDES), Grupo de Acción Local Montaña de Riaño, Asociación para el Desarrollo Rural del Territorio Nororiental de Málaga (ADR-NORORMA), Centro Para El Desarrollo De La Comarca OSCOS-EO (CEDER OSCOS-Eo), Asociación POEDA PÁRAMO- ÓRBIGO-ESLA Desarrollo Asociado (POEDA), Asociación Para El Desarrollo Rural Integral De La Ribera Del Duero Burgalesa, Asociación Para El Desarrollo Rural De Segovia Sur, Asociación para el Desarrollo Rural Comarca Sierra de Cazorla, Asociación Desarrollo Rural Sierra de Cádiz– Iniciativa Sostenible Sierra de Cádiz (ISSCA), Asociación Grupo de Desarrollo Rural de la Sierra de las Nieves, Asociación Centro de Desarrollo Rural Serranía de Ronda, Asociación Grupo de Desarrollo Rural de la Sierra Morena Sevillana, Consorcio Sierra Oeste de Madrid, Centro de Desarrollo Integral del Somontano, Asociación Intermunicipal para el Desarrollo Local Comarca Tierra de Campos Palentina ARADUEY-CAMPOS, Consorcio Leader Urgell - Pla d’Urgell, Asociación para el Desarrollo integral de la Manchuela Conquense (ADIMAN), Asociación para el Desarrollo Rural Comarcal de la Hoya de Huesca (Adesho), Asociación para el Desarrollo Integral de la Comarca de la Vera, (ADICOVER), Centro de Desarrollo Rural Campiña Sur (Ceder Campiña Sur), ADRI De las Tierras del Jiloca y Gallocanta, Asociación para el Desarrollo de la Sierra de San Pedro-Los Baldíos, Agrupación Comarcal de Desarrollo de la Montaña Palentina (ACD Montaña Palentina), Asociación para el Desarrollo de la Comarca Tajo-Salor-Almonte (TAGUS), Centro de Desarrollo Rural La Serena, Grupo De Acción Local Consorcio Eder, Asociación para el Desarrollo Rural Integral de la Comarca Campo de Belchite (Adecobel), Asociación Grupo de Acción Local Dulcinea, Asociación Colectivo Para El Desarrollo Rural De Tierra De Campos, Adefo Cinco Villas, Asociación para el desarrollo integral de Sierra de Gata (ADISGATA), Asociación Nordeste De Salamanca, Asociación Concejo Mancomunidad De Cabañeros, Centro para el Desarrollo de Sobrarbe y Ribagorza-CEDESOR.</p> |
| Patrocinador: | Ministerio de Medio Ambiente y Medio Rural y Marino |
| Ámbito: | Cooperación nacional – Litoral de la Janda. |

Área temática: TURISMO**Título:** PLAN DE DIFUSIÓN DE LA ITS LITORAL DE LA JANDA.**Objetivo:** Lograr una mejor difusión y conocimiento del Programa de Turismo Sostenible del Litoral de la Janda, tanto entre la población local como entre los visitantes.

Diseño, edición y elaboración de trípticos, monolitos y enaras.

Se han elaborado y difundido los siguientes materiales:

- Diseño y edición de Trípticos informativos sobre el Plan Acción 2007 de la ITS Litoral de la Janda.
- Diseño y edición de Trípticos informativos sobre el Plan Acción 2008 de la ITS Litoral de la Janda.
- Diseño y edición de Trípticos informativos sobre la Iniciativa de Turismo Sostenible del Litoral de la Janda (2007-2010).
- Diseño de enaras genéricas de la ITS para su utilización en eventos.
- Diseño, elaboración y colocación de monolitos de bienvenidas e informativos sobre la ITS Litoral de la Janda, en los municipios de Conil, Vejer y Barbate.

Actuaciones 2009:

De todo el material impreso editado se ha realizado una amplia difusión entre todos los agentes públicos y privados del sector turístico del Litoral de la Janda y posibles inversores de otros territorios.

Charlas informativas anuales.

El GDR ha desarrollado durante el segundo año del proyecto una serie de sesiones informativas acerca de los incentivos que recoge la ITS con vistas a la presentación de solicitudes para el Plan de Acción 2010:

- Barbate, días 10 y 14/12/2009
- Zahara de los Atunes, día 14/12/2009.
- El Palmar, día 15/12/2009
- Conil de la Fra., día 15/12/2009.
- Zahora, día 15/12/2009.
- El Colorado, día 16/12/2009.
- Vejer de la Fra., días 16 y 17/12/2009.

Ejecución: 2009 – 2011**Promotor:** GDR del Litoral de la Janda**Patrocinador:** Consejería de Turismo, Comercio y Deporte**Ámbito:** Litoral de la Janda

Área temática: TURISMO

| | |
|--------------------------|---|
| Título: | “Carta Europea de Turismo Sostenible del Parque Natural de la Breña y Marismas del Barbate” |
| Objetivo: | Desarrollar las actuaciones contempladas en el Plan de Acción de la CETS y asignadas al GDR Litoral de la Janda |
| Actuaciones 2009: | <p>El GDR Litoral de la Janda ha realizado un análisis de las actuaciones que tenía encomendadas en la CETS del PN de la Breña y Marismas del Barbate, para posteriormente realizar un informe de estado de ejecución, y dar traslado del mismo a la Dirección del Parque Natural.</p> <p>El 19 de junio se celebró el IV jornada del Foro de la CETS, donde se presentó el informe del estado de ejecución del Plan de Acción. En esta sesión del Foro de la CETS también se aprobó la puesta en marcha en el PN de la Breña y Marismas del Barbate de la 2ª fase de la CETS.</p> <p>El 18 de septiembre en Barbate, en la Casa de la Cultura se desarrolló una jornada de presentación del sistema de adhesión de las empresas a la 2ª Fase de la CETS, explicándose los beneficios y los compromisos que deberían asumir las empresas que quisieran adherirse (elaboración de un plan de acción a tres años para avanzar hacia el turismo sostenible, organizados en tres temáticas: mejora de su oferta y de su conexión con el espacio natural protegido, mejora de su comportamiento ambiental y apoyo del desarrollo local y de la conservación del patrimonio).</p> <p>El 22 de octubre tuvo lugar en Vejer en la sede del GDR, la primera sesión de formación y asesoramiento para la puesta en marcha de la 2ª fase de la CETS. La asistencia técnica que apoya este proceso de adhesión es la empresa ECOTONO.</p> <p>El 27 de octubre tuvo lugar en Vejer en la sede del GDR, la primera sesión formativa presencial que tiene como objetivo capacitar a los titulares de los establecimientos turísticos para que puedan convertirse en puntos de información de la CETS. Esta primera sesión de tipo teórico, trató sobre los aspectos generales del PN de la Breña y Marismas del Barbate y su encuadre en la Red de Espacios Naturales Protegidos de Andalucía. El resto de sesiones formativas de tipo más práctico se desarrollaron los días 4, 11 y 18 de noviembre, versando sus contenidos sobre: “El medio marino y acantilado”, “El pinar” y “La marisma”. Esta formación ha sido impartida por técnicos de la Consejería de Medio Ambiente.</p> |
| Ejecución: | 2007 – 2012 |
| Promotor: | PN de la Breña y Marismas del Barbate |
| Patrocinador: | Consejería de Medio Ambiente y Consejería de Agricultura y pesca |
| Ámbito: | Litoral de la Janda |

Área temática: TURISMO

| | |
|--------------------------|---|
| Título: | “Carta Europea de Turismo Sostenible del Parque Natural del Estrecho” |
| Objetivo: | Participar en el Grupo de Trabajo y en el Foro de la CETS del Estrecho. |
| Actuaciones 2009: | <p>Al incluirse el término municipal de Tarifa en el ámbito de actuación del GDR, este ha pasado a participar de forma activa en el grupo de trabajo y en el Foro de la CETS del PN del Estrecho, a pesar de no tener asignadas ninguna de las actuaciones recogidas en el Plan de Acción de la CETS.</p> <p>El 10 de febrero el GDR participó en la reunión del grupo de trabajo de la CETS.</p> <p>El GDR del Litoral de la Janda va a colaborar en acciones que eran responsabilidad del GDR de Los Alcornocales, y en este sentido, aportará financiación para la construcción y puesta en marcha del mismo, la acción recogida en la CETS que tenía como objetivo la creación de un Centro de Interpretación de Cetáceos, con lo que también se pretende articular y vertebrar el sector de las empresas de avistamiento de cetáceos. Para la puesta en marcha de este proyecto ha participado en 3 reuniones los días 13/02, 19/05 y 15/10 en Tarifa.</p> |
| Ejecución: | 2008 – 2013 |
| Promotor: | PN del Estrecho |
| Patrocinador: | Consejería de Medio Ambiente |
| Ámbito: | Litoral de la Janda |

Área temática: PRODUCTOS LOCALES

Título: "ACCIÓN CONJUNTA DE COOPERACIÓN: "LA VALORIZACIÓN DE LOS PRODUCTOS LOCALES AGROALIMENTARIOS. MERCADO RURAL".

Objetivo: Valorizar los productos agroalimentarios de los territorios rurales, mediante el desarrollo y puesta en marcha de mercados locales.

En el marco de Mercado Rural, el GDR Litoral de la Janda desarrolló el proyecto "Promoción de los Productos Locales del Litoral de la Janda" que tenía como objetivo "Promover el acceso de los productos agroalimentarios de calidad que el medio rural ofrece, a canales cortos de distribución".

El proyecto se inició realizando una recopilación de información sobre las distintas producciones locales, especialmente las que poseen algún tipo de distintivo de calidad, estableciendo los criterios de selección de los productos, identificando de productores y productos, elaborando el censo y visitando a los productores para la presentación del proyecto. Posteriormente se desarrolló una campaña de comunicación, para la cual se diseñó, editó y divulgó un folleto divulgativo, unas bolsas con el slogan "Producto del Litoral de la Janda", una cuña de radio y un publrreportaje.

Actuaciones 2009: El 16 de Abril de 2009 tuvo lugar en la Casa del Mar de Barbate la presentación oficial de todos los materiales promocionales desarrollados con el proyecto, ofreciéndose, así mismo, una degustación de los productos objeto de la campaña de promoción.

Una vez finalizados los trabajos se desarrollaron diferentes charlas informativas a colectivos de jóvenes, mujeres y vecinos:

- Vejer de la Frontera: 20 de Abril de 2009.
- Barbate: 21 de Abril de 2009.
- Barbate: 23 de Abril de 2009.
- Conil de la Frontera: 27 de Abril de 2009.
- Conil de la Frontera: 27 de Abril de 2009.
- Tarifa: 28 de Abril del 2009.

El GDR ha participado en la reunión de la Comisión Técnica de la ACC celebrada el 15/04, en Ronda (Málaga).

Ejecución: 2007 – 2009

Coordinador: GDR Campiña de Jerez

Socios: GDR Serranía Suroeste Sevillana, GDR Los Alcornocales, GDR Altiplano de Granada, GDR Medio Guadalquivir, GDR Guadalteba, GDR Valle del Guadalhorce, GDR Sierra de Cádiz y GDR Litoral de la Janda.

Patrocinador: Consejería de Agricultura y Pesca

Ámbito: Cooperación regional – Litoral de la Janda



Área temática: PRODUCTOS LOCALES

| | |
|--------------------------|--|
| Título: | “COMERCIALIZACIÓN DE PRODUCTOS ECOLÓGICOS Y ARTESANALES”. |
| Objetivo: | “Identificar los principales problemas de productores ecológicos de pequeña dimensión; Identificar estrategias innovadoras para realizar una correcta comercialización de los productos; Generar instrumentos de ayuda a empresarios y técnicos; Fomentar la creación de una estructura de cooperación en el sector de carnes ecológicas”. |
| Actuaciones 2009: | Las actuaciones desarrolladas con este proyecto y que constituyen la base para otras previstas en el año 2010 han sido: <ul style="list-style-type: none">▪ Preparación del proyecto▪ Diagnósticos empresariales a 18 empresas del sector ecológico y artesanal y la elaboración de los informes correspondientes a dichos diagnósticos.▪ Identificación y selección de 7 empresas para realización de un análisis de casos de éxito de las mismas.▪ 4 sondeos a paneles de consumidores en Sevilla y Madrid para el estudio del conocimiento y de hábitos de consumo y compra de productos ecológicos.▪ Creación de un Clúster Sectorial del Sector Ganadero Ecológico: Asociación AGAPE.▪ Creación de Estándares medioambientales para la revalorización de los alimentos ecológicos. |
| Ejecución: | 2009 – 2010 |
| Coordinador: | Asociación Comité Andaluz Agricultura Ecológica |
| Socios: | GDR Litoral de la Janda, Adiman. Ceder Manchuela Conquense, GDR Campiña de Jerez, Asociación Grupo de Desarrollo Rural “Valle del Guadalhorce”, Asociación Ecológica Sierra de Alcaraz, Asociación Grupo de Desarrollo Rural “Sierra de Alcaraz y Campo de Montiel”. |
| Patrocinador: | Ministerio de Medio Ambiente y Medio Rural y Marino |
| Ámbito: | Cooperación nacional – Litoral de la Janda. |

Área temática: GANADERÍA

| | |
|--------------------------|---|
| Título: | IX Jornada Técnica Ganadera: “Calidad y diferenciación de la carne de vacuno: una estrategia para crecer en un mercado global”. |
| Objetivo: | Dar a conocer las distintas posibilidades que se abren ante el sector vacuno extensivo de la Janda en base a la calidad diferenciada de nuestra producción ganadera, dando especial relevancia a la raza, el origen geográfico y sistema de explotación sostenible. |
| Actuaciones 2009: | El GDR ha diseñado el contenido de la Jornada Técnica: determinación de objetivos, ponencias, selección de ponentes y programa de la jornada. El GDR también ha elaborado el proyecto correspondiente para obtener la financiación de la Caixa, entidad financiera que patrocina el proyecto. Finalmente el GDR ha coordinado la organización del evento y colaborado en la logística y en la promoción de esta jornada técnica. El GDR ha ostentado la Secretaría Técnica de la Jornada como en años anteriores, antes y durante el desarrollo de la jornada técnica. La jornada técnica ganadera tuvo lugar en Vejer de la Frontera el 24 de abril. |
| Ejecución: | 2009 |
| Patrocinador: | La Caixa y Ayuntamiento de Vejer de la Frontera |
| Promotor: | GDR Litoral de la Janda y Ayuntamiento de Vejer de la Frontera |
| Ámbito: | Litoral de la Janda |



Área temática: PATRIMONIO RURAL

Título: "ACCIÓN CONJUNTA DE COOPERACIÓN: "VALORIZACIÓN DEL PATRIMONIO VINCULADO A USOS Y LABORES TRADICIONALES EN ZONAS CON PAISAJES SINGULARES"

Objetivo: "Iniciar un proceso de puesta en valor de recursos patrimoniales propios y característicos de los territorios participantes, hasta el momento desconocidos e infravalorados, orientado especialmente a la puesta en marcha de nuevas e innovadoras vías de desarrollo endógeno acordes a la estrategia de desarrollo de cada territorio y basadas en la propia identidad territorial de los mismos."

El GDR Litoral de la Janda participó en la acción formativa enmarcada dentro de esta acción conjunta de cooperación:

- Curso "Patrimonio cultural y estrategias de puesta en valor": 19/05 y 20/05 en Montoro (Córdoba), 15/06 y 16/06 en Sevilla, y 22/06 en Coín (Málaga).

El GDR se adhirió al Convenio de Colaboración entre el Instituto Andaluz de Patrimonio Histórico y la Asociación para el Desarrollo de Sierra Morena Cordobesa, para el desarrollo de una herramienta informática y el intercambio de información sobre Patrimonio Cultural.

En este año han finalizado las tres actuaciones más relevantes del proyecto:

Actuaciones 2009:

- DVD con Recreación virtuales de elementos patrimoniales de todos los territorios participantes. Referidas al Litoral de la Janda se han desarrollado dos recreaciones virtuales: "Fortaleza o Castillo de Zahara" y "Traíña".
- Sistema de Información de Patrimonio histórico, donde se ha incluido una extensa representación de bienes patrimoniales del Litoral de la Janda.
- Diseño y edición de un libro de popups y despleables titulado "Tierra de Tesoros", que incluye tres capítulos muy vinculados al Litoral de la Janda: "Los cereales", "El cortijo", y "La pesca".

Desde finales de 2009, y durante principios de 2010, se procederá a la distribución entre colectivos y centros escolares de los productos resultantes de este proyecto.

El GDR ha participado en sendas reuniones de la Comisión Técnica de la ACC celebradas el 14/04 y el 27/10 en Cerro Muriano (Córdoba).

Ejecución: 2007-2009.

Coordinador: GDR Sierra Morena Cordobesa

Socios: GDR Campiña de Jerez, GDR de los Alcornocales, GDR Alfanevada, GDR Campiña Norte Jaén, GDR Comarca Nororiental de Málaga, GDR Valle del Alto Guadiato, GDR Litoral de la Janda, GDR Valle del Guadalhorce, GDR Comarca de los Vélez, GDR Sierra Morena Sevillana, GDR Comarca de los Pedroches, GDR Sierra Sur de Jaén, GDR del Condado de Huelva y GDR del Valle de Lecrín - Temple

Patrocinador: Consejería de Agricultura y Pesca.

Ámbito: Cooperación regional – Litoral de la Janda.

Área temática: CAMBIO CLIMÁTICO Y DESARROLLO SOSTENIBLE

| | |
|----------------------|--|
| Título: | Acción Conjunta de Cooperación: "OPTIMAE: optimización energética. Sistema de generación distribuida territorial". |
| Objetivo: | Impulsar a través de un proyecto de cooperación, la implantación de territorios sostenibles, viables y participados, mediante la aplicación de una estrategia de promoción de energías renovables y fomento de la eficiencia y el ahorro energético, en un proceso de mejora económica, social y medioambiental de los territorios. El GDR facilitó la información del territorio necesaria para la elaboración del Catálogo de Buenas Prácticas Energéticas en el Medio Rural, así como para la realización de la experiencia piloto. Participamos en el viaje de intercambio de experiencias desarrollado en Berlín (Alemania) durante los días 12 al 16 de mayo. En el municipio de Vejer del 18 al 25 de febrero y en el de Conil del 1 al 8 de marzo, tuvo lugar la exposición itinerante del proyecto OPTIMAE. Actuaciones 2009: En los municipios de Tarifa y Conil durante los días 12 y 6 de mayo, respectivamente, se desarrollaron las "Jornadas territoriales de promoción del ahorro y la eficiencia energética y utilización de energías renovables en el sector doméstico". El GDR estuvo presente en las jornadas finales del proyecto denominada "Jornadas de Optimización energética en el medio rural", celebradas en Cazorla (Jaén) durante los días 24 al 26 de junio. El GDR ha participado en la reunión de la Comisión Técnica de la ACC celebrada el 5/02 y 6/02, en Arcena (Huelva). |
| Ejecución: | 2007 – 2009 |
| Coordinador: | GDR Sierra de Cazorla |
| Socios: | GDR Litoral de la Janda, GDR Comarca de Antequera, GDR Sierra Morena Cordobesa, GDR Sierra Mágina, GDR Sierra de Segura, GDR Arco Noroeste de la Vega de Granada, GDR Bajo Guadalquivir, GDR Sierra Sur y GDR La Loma y Las Villas. |
| Patrocinador: | Consejería de Agricultura y Pesca. |
| Ámbito: | Cooperación regional – Litoral de la Janda. |



PROYECTOS INTERNOS.-**Área temática: FEADER****Título:** "PLAN GLOBAL DE ACTUACIÓN 2009/2015".**Objetivo:** Elaborar el Plan de Actuación Global 2009/2015, que permitirá al GDR colaborar en la gestión y ejecución del Eje 4 del Programa de Desarrollo Rural de Andalucía 2007-2013 en aplicación del enfoque Leader, previsto en el artículo 61 del Reglamento (CE) núm. 1698/2005, del Consejo, de 20 de septiembre de 2005, relativo a la ayuda al desarrollo rural a través del Fondo Europeo Agrícola de Desarrollo Rural (FEADER).

El GDR continuó con los trabajos iniciados el año anterior de elaboración de los contenidos del Plan de Actuación Global 2009/2015. La elaboración de los contenidos y su estructuración se realizó adaptando los contenidos a la Orden de 2 de junio de 2009, por la que se regula la convocatoria y participación de los Grupos de Desarrollo Rural de Andalucía en la gestión y ejecución del Plan de Actuación Global, en el marco del Programa de Desarrollo Rural de Andalucía 2007-2013. El documento estratégico surgido del proyecto NERA, el provincial, y el correspondiente a los territorios del Litoral de la Janda y de Los Alcornocales (por la adhesión de Tarifa al primero), junto con las Cartas Europeas de Turismo Sostenible de los Parques Naturales de La Breña y Marismas del Barbate y del Estrecho, los Programas de las Iniciativas de Turismo Sostenible del Litoral de la Janda y de Los Alcornocales, y los diagnósticos de Género y Juventud del Litoral de la Janda, ha sido la base documental utilizada por el GDR para la elaboración de los contenidos del PAG.

Actuaciones 2009:

En la elaboración de esta Estrategia de Actuación Global, además de los órganos de gobierno correspondientes y del equipo técnico, encargado de la recopilación de la información y de la redacción de la misma, el Comité Estratégico ha tenido un importante papel en la mejora y validación del documento presentado. Este Comité ha mantenido las siguientes sesiones de trabajo: 20/02, 24/02, 9/03 y 22/04.

Algunos datos del Plan de Actuación Global son: 1 objetivo general basado en 5 ejes estratégicos; 6 objetivos temáticos generales basados en 32 objetivos específicos; 6 objetivos transversales; 3 programas; 7 subprogramas; 18 líneas de intervención; 447 intervenciones específicas de carácter general; en el capítulo de género: 11 objetivos específicos y 92 intervenciones; y en el capítulo dedicado a juventud 8 objetivos específicos y 70 intervenciones.

El documento definitivo del Plan de Actuación Global, incluida las fichas de actuaciones y los capítulos de género y juventud, fue aprobado por Junta Directiva, el Consejo Territorial de Desarrollo Rural y ratificado por la Asamblea General de Socios el 29 de junio de 2009.

Ejecución: 2008 - 2009**Promotor:** GDR Litoral de la Janda**Patrocinador:** Consejería de Agricultura y Pesca**Ámbito:** Litoral de la Janda

Área temática: ORGANIZACIÓN Y GESTIÓN GDR

| | |
|--------------------------|--|
| Título: | “Memoria Anual de Actividades 2008” |
| Objetivo: | Dar a conocer la actividad anual del GDR, sirviendo de instrumento para garantizar la transparencia en la gestión |
| Actuaciones 2009: | El GDR ha realizado una recopilación de los datos cualitativos y cuantitativos relativos a las actividades desarrolladas durante el ejercicio 2007. Se han seleccionado y ordenado los más relevantes y se ha procedido a la redacción de la memoria. La Memoria ha sido aprobada por la Junta Directiva y la Asamblea General de Socios el 4 de junio y el 28 de junio de 2009, respectivamente. Una vez aprobada se ha procedido a colgar en la Web del GDR http://www.jandalitoral.org/DR_lagestion.asp para darle la difusión correspondiente. |
| Ejecución: | 2009 |
| Promotor: | GDR Litoral de la Janda |
| Patrocinador: | Consejería de Agricultura y Pesca |
| Ámbito: | Litoral de la Janda |

Área temática: ORGANIZACIÓN Y GESTIÓN GDR

| | |
|--------------------------|---|
| Título: | “Cuentas Anuales del ejercicio 2008 e Informe de Auditoría” |
| Objetivo: | Dar a conocer la actividad económico-financiera del GDR, sirviendo de instrumento para garantizar la transparencia en la gestión |
| Actuaciones 2009: | El GDR ha realizado el cierre contable del ejercicio y elaborado los documentos que componen las Cuentas Anuales: Balance, Cuenta de Pérdidas y Ganancias, y Memoria Abreviada. Posteriormente han sido auditadas por un agente externo. Las Cuentas Anuales han sido aprobadas por la Junta Directiva y la Asamblea General de Socios el 4 de junio y el 29 de junio de 2009, respectivamente. Una vez aprobadas se ha procedido a colgar en la Web del GDR http://www.jandalitoral.org/DR_lagestion.asp para darle la difusión correspondiente. |
| Ejecución: | 2009 |
| Promotor: | GDR Litoral de la Janda |
| Patrocinador: | Consejería de Agricultura y Pesca |
| Ámbito: | Litoral de la Janda |



Área temática: ORGANIZACIÓN Y GESTIÓN GDR

| | |
|--------------------------|---|
| Título: | "Gastos de funcionamiento del GDR" |
| Objetivo: | Gestión de la IC "Leader Plus" y del PRODER de Andalucía. |
| Actuaciones 2009: | Gastos de personal; Instalación, mantenimiento, reparaciones y conservación; Material de oficina; Comunicaciones; Primas de Seguros; Trabajos realizados por entidades, empresas y profesionales; Indemnizaciones por razón del servicio; Adquisiciones de bienes muebles; y Gastos diversos. |
| Ejecución: | 2002 – 2009 |
| Promotor: | GDR Litoral de la Janda |
| Patrocinador: | Consejería de Agricultura y Pesca |
| Ámbito: | Litoral de la Janda |

Área temática: ORGANIZACIÓN Y GESTIÓN GDR

| | |
|--------------------------|--|
| Título: | "Gastos de funcionamiento del GDR" |
| Objetivo: | Gestión de la Iniciativa de Turismo Sostenible |
| Actuaciones 2009: | Gastos de personal e indemnizaciones por razón del servicio. |
| Ejecución: | 2008 – 2010 |
| Promotor: | GDR Litoral de la Janda |
| Patrocinador: | Consejería de Turismo, Comercio y Deporte |
| Ámbito: | Litoral de la Janda |

Área temática: ORGANIZACIÓN Y GESTIÓN GDR

| | |
|--------------------------|---|
| Título: | "Gastos de funcionamiento del GDR" |
| Objetivo: | Gestión del Plan de Actuación Global |
| Actuaciones 2009: | Gastos de personal; Instalación, mantenimiento, reparaciones y conservación; Material de oficina; Comunicaciones; Primas de Seguros; Trabajos realizados por entidades, empresas y profesionales; Indemnizaciones por razón del servicio; Adquisiciones de bienes muebles; y Gastos diversos. |
| Ejecución: | 2009 – 2011 |
| Promotor: | GDR Litoral de la Janda |
| Patrocinador: | Consejería de Agricultura y Pesca |
| Ámbito: | Litoral de la Janda |

Área temática: ORGANIZACIÓN Y GESTIÓN GDR**NUEVAS TECNOLOGÍAS**

| | |
|--------------------------|--|
| Título: | "Diseño del sitio Web de la Asociación para el Desarrollo Rural del Litoral de la Janda y elaboración de su manual de estilo y uso" |
| Objetivo: | Proyectar la actividad del GDR a través de Internet, sirviendo de punto de encuentro para el conocimiento de los programas y proyectos que desarrolla, propiciando a su vez la participación de toda la población. |
| Actuaciones 2008: | Una vez diseñado el espacio Web, las actuaciones desarrolladas durante el año 2009 han consistido en realizar aportaciones y modificaciones al mismo, así como la redacción e introducción de los contenidos del portal. |
| Ejecución: | 2008 – 2009 |
| Promotor: | GDR Litoral de la Janda |
| Patrocinador: | Consejería de Agricultura y Pesca |
| Ámbito: | Litoral de la Janda – Cooperación. |

| | |
|--------------------------|---|
| Título: | “Diseño de la intranet de la Asociación para el Desarrollo Rural del Litoral de la Janda” |
| Objetivo: | Crear una herramienta que facilite la gestión el trabajo diario del personal del GDR, mejorando la comunicación interna y externa. |
| Actuaciones 2008: | El GDR ha seguido realizando las tareas de diseño de las características de la Intranet, basada en tecnología Web y programada con software libre. Como novedad más importante está á utilización de una herramienta de trabajo en grupo denominada “eGroupware”. |
| Ejecución: | 2008 – 2009 |
| Promotor: | GDR Litoral de la Janda |
| Patrocinador: | Consejería de Agricultura y Pesca |
| Ámbito: | Litoral de la Janda – Cooperación |

Área temática: ORGANIZACIÓN Y GESTIÓN GDR

| | |
|--------------------------|--|
| Título: | “Sistema de Gestión Integral” |
| Objetivo: | Asegurar de forma sistemática la satisfacción de las partes interesadas y la mejora de la organización a través de la identificación, análisis y mejora de los procesos de la entidad y la definición e implantación de un Sistema de Gestión Integral de Gestión de Calidad, Gestión de Proyectos, Medio Ambiente y Responsabilidad Social. |
| Actuaciones 2008: | Una vez elaborado el mapa de procesos de la organización, identificados los procesos clave, de apoyo y estratégicos y elaborados los procedimientos de trabajo para adaptar la gestión del GDR al enfoque a procesos, se desarrollaron sesiones de formación con los/as trabajadores/as del GDR (23/02, 02/03 y 16/03). Tras la implantación del sistema, el día 9/11 se desarrolló la auditoría interna, proceso previo a la certificación del GDR en las siguientes normas de calidad ISO 9001:2008, ISO 10.006:2003, ISO 14.001:2004 y SGE 21:2008. |
| Ejecución: | 2008 – 2009 |
| Promotor: | GDR Litoral de la Janda |
| Patrocinador: | Consejería de Agricultura y Pesca |
| Ámbito: | Litoral de la Janda |

Área temática: ORGANIZACIÓN Y GESTIÓN GDR

| | |
|--------------------------|---|
| Título: | “Software de gestión económica financiera” |
| Objetivo: | Diseñar una herramienta propia, que permita cubrir todas las necesidades de gestión en el ámbito económico – financiero, siendo complementaria a las aplicaciones informáticas ya utilizadas. |
| Actuaciones 2009: | El GDR ha estado introduciendo todos los datos necesarios para cumplir su función. Se han desarrollado una serie de pruebas que han permitido proponer mejoras al equipo de desarrolladores. |
| Ejecución: | 2007 – 2009 |
| Promotor: | GDR Litoral de la Janda |
| Patrocinador: | Consejería de Agricultura y Pesca |
| Ámbito: | Litoral de la Janda |

PROYECTOS PRESENTADOS A CONVOCATORIAS EN 2009

A continuación se relacionan los proyectos elaborados y/o en los que participa el GDR presentados a diferentes convocatorias durante el año 2009.

| PROYECTO | FECHA | OBJETIVOS |
|--|--------------------------------------|--|
| Divulga-Dinamiza 2007-2013 | 10/07/2009 | Dinamizar y propiciar el conocimiento de la población del Litoral de la Janda sobre la Estrategia de Desarrollo del GDR, favoreciendo así la puesta en marcha de proyectos en el territorio |
| Proyecta Litoral de la Janda | 10/07/2009 | Dar a conocer el Litoral de la Janda, sus recursos y potencialidades, favoreciendo la puesta en marcha de proyectos y con ello el desarrollo económico del territorio. |
| De igual a igual | 10/07/2009 | Visualizar y dar a conocer a mujeres del Litoral de la Janda y su aportación al desarrollo de su territorio, favoreciendo así conciencia sobre igualdad de oportunidades en la población. |
| Compartir el futuro | 10/07/2009 | Concienciar a la juventud del Litoral de la Janda sobre la necesidad de un cambio para el desarrollo de actitudes y valores y de coeducación favoreciendo así la igualdad de género. |
| Conociendo mi patrimonio | 10/07/2009 | Promover el conocimiento y la sensibilización de la población del Litoral de la Janda, así como la población visitante sobre las riquezas, recursos, atractivos y patrimonio en general que posee el territorio, contribuyendo a su conservación, respeto y puesta en valor. |
| Cetaceojanda | PAG - 10/07/2009 ITS - 31/03/2009 | Desarrollar el turismo de naturaleza, y especialmente el de cetáceos, poniendo en valor la riqueza del medio marino, los espacios naturales y las áreas de influencia de nuestro territorio. |
| Ornijanda | PAG - 10/07/2009 ITS - 31/03/2009 | Desarrollar el turismo de naturaleza, y especialmente el ornitológico, poniendo en valor la riqueza ornitológica, los espacios naturales y las áreas de influencia de nuestro territorio. |
| Recursos Históricos del Litoral de la Janda | PAG - 10/07/2009 ITS - 31/03/2009 | Poner en valor y desarrollar elementos necesarios para que el territorio de la Janda aproveche al máximo su potencial en relación al turismo cultural e histórico, divulgando el patrimonio cultural existente en el territorio. |
| Ecogan | 29/12/2009 | Diseño e implementación de programas de difusión de la producción ecológica entre los canales cortos de comercialización y consumidores en general del territorio Litoral de la Janda, así como la dinamización del consumo de productos ecológicos. |

| ACTUACIONES PREVISTAS | CONVOCATORIA | ESTADO |
|---|---|-----------|
| <ul style="list-style-type: none"> • Diseño del material promocional – publicitario sobre la EAG y el PAG y el material de soporte para la tramitación de ayudas • Edición del material promocional – publicitario sobre la EAG y el PAG y el material de soporte para la tramitación de ayudas • Emisión cuñas de radio y TV • Charlas informativas a colectivos • Presentaciones territoriales y locales • Encuentros y jornadas • Participación en actos relacionados con la Estrategia de Desarrollo organizados por el propio GDR o por otras entidades • Actualización de la web www.jandalitoral.org | PAG – Orden de 2 de junio de 2009 | Ejecución |
| <ul style="list-style-type: none"> • Diseño, elaboración y edición de material promocional y publicitario Asistencia a ferias y muestras | PAG – Orden de 2 de junio de 2009 | Ejecución |
| <ul style="list-style-type: none"> • Elaboración, diseño y edición de un libro/folleto sobre mujeres del territorio. • Jornada de presentación | PAG – Orden de 2 de junio de 2009 | Pendiente |
| <ul style="list-style-type: none"> • Elaboración, diseño y edición de material publicitario • Elaboración, diseño y edición de guías didácticas para los I.E.S • Creación de actividades lúdicas (obras de teatro) • Jornadas de presentación locales | PAG – Orden de 2 de junio de 2009 | Pendiente |
| <ul style="list-style-type: none"> • Fondo Patrimonial para la financiación de publicaciones sobre el territorio. • Jornadas técnicas bianuales sobre el patrimonio del Litoral de la Janda • Foro o mesa del patrimonio rural del Litoral de la Janda • Diseño y edición de material sobre patrimonio del Litoral de la Janda | PAG – Orden de 2 de junio de 2009 | Pendiente |
| <ul style="list-style-type: none"> • Inventario y caracterización de rutas y enclaves cetáceos • Creación de productos turísticos • Creación del Club de establecimientos amigos de los cetáceos • Elaboración y edición de un cuaderno de campo • Elaboración y edición de un mapa de campo • Desarrollo y elaboración de una página Web • Curso de formación para avistamiento de cetáceos y actividades marinas/pesqueras | PAG – Orden de 2 de junio de 2009 | Pendiente |
| <ul style="list-style-type: none"> • Inventario y caracterización de rutas y enclaves ornitológicos • Creación de productos turísticos • Creación del Club de establecimientos amigos de la naturaleza • Elaboración y edición de un cuaderno de campo • Elaboración y edición de un mapa de campo • Desarrollo y elaboración de una página Web • Curso de formación para avistamiento de aves y actividades en la naturaleza | PAG – Orden de 2 de junio de 2009 | Pendiente |
| <ul style="list-style-type: none"> • Documentación y revisión bibliográfica. • Creación de productos turísticos relacionados con los hechos históricos Trabajo de campo • Elaboración y edición de un cuaderno de hechos históricos • Elaboración y edición de un mapa de rutas históricas • Desarrollo y elaboración de una página Web | PAG – Orden de 2 de junio de 2009 | Pendiente |
| <ul style="list-style-type: none"> • Difusión de las estrategias de comercialización de la producción ecológica de vacuno extensivo de carne: Jornada Técnica sobre Carne de Vacuno Ecológico. • Sensibilización de la población del territorio sobre los beneficios de la producción ecológica para el territorio: <ul style="list-style-type: none"> • Elaboración, diseño y edición de folletos informativos • Elaboración, diseño y edición de material didáctico • Charlas Informativas a colectivos | Orden de 14 de enero de 2004, modificada por Orden de 9 de marzo de 2005 y Orden de 22 de noviembre de 2006. CONVOCATORIA 2010. | Pendiente |





09.

COLABORACIÓN CON OTRAS INSTITUCIONES

Uno de los objetivos del GDR del Litoral de la Janda, desde su fundación, ha sido colaborar con otras organizaciones e instituciones, públicas y/o privadas, que tengan entre sus fines el desarrollo sostenible, social, económico y ambiental, de los municipios del Litoral de la Janda.

El GDR se constituye como el partenariado más importante del Litoral de la Janda. Con 80 asociados en 2009, en si mismo constituye una forma de cooperación y colaboración interinstitucional. Siendo, precisamente, esta imbricación en el territorio lo que lo hace, especialmente, atractivo para todo tipo de organizaciones, demandando del mismo su colaboración en la difusión de actividades, puesta en marcha de nuevos proyectos, generación de consensos, participación ciudadana, etc.

>>





El año 2009, aún siendo de tránsito para muchas de las actividades del GDR, también, ha sido un año cargado de colaboraciones. Más allá de las relaciones establecidas con los asociados por esta condición, y/o con estos y/u otras entidades por su condición de solicitantes/beneficiarios de las ayudas recogidas en los programas que gestionamos, destacamos las siguientes colaboraciones:

- Difusión a lo largo de todo el año de diferentes materiales, convocatorias, proyectos, etc., puestos en marcha por el Instituto Andaluz de la Juventud. Consejería para la Igualdad y Bienestar Social.
- Difusión de la publicación "El modelo de desarrollo local y regional aplicado al empleo". FAFFE.
- Difusión de la normativa de uso público y turismo activo del PN de la Breña y Marismas del Barbate. Consejería de Medio Ambiente.
- Difusión de la revista "Herramientas". FAFFE.
- Difusión del calendario 2009 "Patrimonio Andaluz: especies, habitas y paisajes". Consejería de Medio Ambiente.
- Difusión de la revista "Somos". Unión de Profesionales y Trabajadores Autónomos de Andalucía.
- Difusión de la publicación "Cooperación para el Desarrollo Rural". Ministerio de Medio Ambiente, Medio Rural y Marino.
- Difusión de la 2ª Edición de la Muestra Gastronómica del Atún Rojo de Almadraba. IFECA.
- Difusión y participación en Guadalnatura 2009 "I Encuentro de Aves y Naturaleza en Guadalteba. GDR Comarca de Guadalteba.
- Difusión de la publicación "Memorias de un Parque Natural. Cuaderno etnográfico del Parque Natural de la Breña y Marismas del Barbate". Consejería de Medio Ambiente.
- Difusión y participación en las III Jornadas de Turismo de Vejer "Claves de éxito en la Industria Turística". Ayuntamiento de Vejer de la Fra.
- Coorganización, difusión y participación en la IX Jornada Técnica Ganadera "Calidad y diferenciación de la carne de vacuno: una estrategia para crecer en un mercado global".
- Difusión y participación en las Jornadas Técnicas sobre la Reforma de la Política Pesquera Común. Consejería de Agricultura y Pesca.
- Difusión y participación en la presentación de la "Carne

Ecológica de Vacuno – CODISAL Comarca de la Janda” en Andalucía Sabor. SCA “Divino Salvador”.

- Difusión y participación en la IV Feria de Comercio y Turismo de la Comarca de la Janda. IFECA.
- Difusión del Programa de Ayudas a proyectos sociales. Obra Social de la Caixa.
- Envío de información para la elaboración del catálogo “Productos Tradicionales Andaluces”. Consejería de Agricultura y Pesca.
- Difusión de las Jornadas de Optimización Energética en el Medio Rural GDR Comarca de Cazorla.
- Difusión de las Jornadas “El Grupo de Cooperación ACEQUIA como instrumento de desarrollo para el sector agroalimentario”. GDR del Medio Guadalquivir.
- Participación en la Mesa de Promoción del Ganado. Ayuntamiento de Vejer de la Fra.
- Participación en la Comisión Técnica de Empleo. Ayuntamiento de Vejer de la Fra.
- Apoyo a la candidatura al Campus de Excelencia Internacional en Medio Marino. Universidad de Cádiz.
- Apoyo a la creación del Museo de Medina Sidonia. Ayuntamiento de Medina Sidonia.
- Difusión de la Agrupación Empresarial Innovadora del Gourmet en Andalucía.
- Participación en Taller de usos agrarios Guadalete – Barbate. Agencia Andaluza del Agua.
- Participación en el II Encuentro de Voluntariado de Cáritas - Comarca de la Janda. Cáritas Diocesana.
- Difusión del Centro e-igualdad.net – Plan Avanza. Fundación Directa.
- Participación en la Comisión de Seguimiento y en el Foro de la Carta Europea de Turismo Sostenible del PN de la Breña y Marismas del Barbate. Consejería de Medio Ambiente.
- Participación en la Comisión de Seguimiento y en el Foro de la Carta Europea de Turismo Sostenible del PN del Estrecho. Consejería de Medio Ambiente.
- Participación en el Comité organizador de la Feria Internacional de Aves de Tarifa. IFECA.
- Participación en el proyecto de emprendedores. Consejería de Innovación, Ciencia y Empresa.
- Difusión del proyecto Ecoándalus. Fundación para el Desarrollo Agroalimentario.
- Participación en el proyecto Ruraljobs. Empresa Pública de Desarrollo Agrario y Pesquero, S.A.
- Participación en diversos foros y mesas de trabajo organizadas por la Consejería de Turismo, Comercio y Deporte.





- Centro de Interpretación del Patrimonio Ganadero “Montemarismas”. Ayuntamiento de Vejer de la Fra.
- Participación en las mesas de trabajo del Plan Director para el desarrollo turístico-comercial en Andalucía y Centros Comerciales Abiertos. CECA.
- Difusión de las líneas de ayudas. Agencia IDEA.
- Plan Bahía Competitiva. IAT.
- Difusión actos del día de la Mujer Rural. Consejería para la Igualdad y Bienestar Social.
- Apoyo a emprendedores. CADE Vejer.
- Apoyo a emprendedores. UTEDLT Comarca de la Janda.
- Etc.

CONVENIOS SUSCRITOS ENTRE EL GDR LITORAL DE LA JANDA Y OTRAS ENTIDADES EN 2009

| FECHA | CONVENIOS | OBJETO |
|------------|--|--|
| 09/01/2009 | Convenio de Colaboración entre Caja de Ahorros y Pensiones de Barcelona, “La Caixa”, y la Asociación para el Desarrollo Rural del Litoral de la Janda | Marco de colaboración entre la Asociación para el Desarrollo Rural del Litoral de la Janda y “La Caixa” y las empresas y Entidades de su Grupo, con el fin de establecer con carácter institucional relaciones de tipo comercial y financiero, así como identificar, estudiar y analizar otras posibilidades de actuación y cooperación conjunta en relación con los intereses de las Partes en cada momento |
| 24/02/2009 | Convenio de Colaboración en materia de prácticas profesionales entre la Dirección Provincial del Servicio Andaluz de Empleo de Cádiz, Asociación para el Desarrollo Rural del Litoral de la Janda, y la Asociación Proa de la Janda | Prácticas profesionales de dos alumnos con una duración de 36 días a razón de 4 horas diarias, en horario de 10 a 14 horas |
| 29/06/2009 | Adhesión al Convenio de Colaboración entre el Instituto Andaluz de Patrimonio Histórico y la Asociación para el Desarrollo de Sierra Morena Cordobesa, para el desarrollo de una herramienta informática y el intercambio de información sobre Patrimonio Cultural | Articular la colaboración entre las entidades participantes para el desarrollo de una herramienta informática y el intercambio de información sobre el patrimonio cultural |
| 28/10/2009 | Convenio Marco de Colaboración entre la Universidad de Cádiz y la Asociación para el Desarrollo Rural del Litoral de la Janda | Dejar constancia del interés de las partes en mantener una colaboración de mutuo aprovechamiento que se pueda traducir en Convenios Específicos |
| 01/12/2009 | Convenio de Colaboración entre la Consejería de Agricultura y Pesca, el Grupo de Desarrollo Rural del Litoral de la Janda y la Mancomunidad de Municipios de la Janda para regular la intervención y fiscalización del Plan de Actuación Global, en el Marco del Programa de Desarrollo Rural de Andalucía 2007-2013 | Regular el ejercicio, por parte de la Administración Local suscriptora del Convenio, de las funciones de control y fiscalización previstas en el artículo 5.4 de la Orden de 2 de junio de 2009 Determinar las obligaciones que asumen recíprocamente la Asociación, como Grupo de Desarrollo Rural y la Administración Local designada como Responsable Administrativo y Financiero Establecer el marco de colaboración entre la Consejería de Agricultura y Pesca y la citada Administración Local, para el ejercicio de las funciones que asume en relación con la gestión de los fondos públicos procedentes del Plan de Actuación Global de Andalucía |

Así, su compromiso con el tejido empresarial del territorio le lleva a asumir la secretaría técnica de la Asociación Empresarial “Turismo Janda Litoral” y de la Asociación de Productores Alimentarios de Calidad del Litoral de la Janda. Asistencia a reuniones, elaboración de actas, elaboración, coordinación y gestión de proyectos, etc. son algunas de las tareas que tenemos encomendadas.





10.

REDES Y COOPERACIÓN

El trabajo en red y la cooperación se han convertido en uno de los principales instrumentos para la generación de valor añadido en la gestión del GDR Litoral de la Janda. La posibilidad de intercambiar experiencias, de poner en común problemáticas, de definir metodologías, de ejecutar acciones comunes, etc., se ha convertido en una pieza más del conjunto de actividades desarrolladas por el GDR.

En el año 2009 el GDR del Litoral de la Janda ha continuado trabajando en cooperación con otros Grupos de Desarrollo Rural andaluces, españoles y europeos. Su participación, en todos los casos, ha sido como socio del proyecto de cooperación. La financiación ha estado a cargo, por un lado de la Dirección General de Desarrollo Sostenible del Medio Rural de la Consejería de Agricultura y Pesca, y por otro cargo de la Dirección de Desarrollo Sostenible del Medio Rural de Ministerio de Medio Ambiente, Medio Rural y Marino.

>>





Todos los proyectos, que a continuación se relacionan, han desarrollado durante el año 2009, las últimas actuaciones proyectadas.

Proyecto: “La Valorización de los productos locales agroalimentarios. Mercado Rural”.

- GDR Coordinador: Grupo de Desarrollo Rural de la Campiña de Jerez.
- GDR participantes: GDR Serranía Suroeste Sevillana, GDR Los Alcornocales, GDR Altiplano de Granada, GDR Medio Guadalquivir, GDR Guadalteba, GDR Valle del Guadalhorce, GDR Sierra de Cádiz y GDR Litoral de la Janda.
- Presupuesto y ayuda: 300.000 €, 100%.
- Periodo de ejecución: 2006 – 2009.
- Patrocinador: Dirección General de Desarrollo Sostenible del Medio Rural. Consejería de Agricultura y Pesca. Junta de Andalucía.



Proyecto: “Valorización del Patrimonio vinculado a usos y labores tradicionales en zonas de paisajes tradicionales”.

- GDR Coordinador: Grupo de Desarrollo Rural Sierra Morena Cordobesa.
- GDR participantes: GDR Litoral de la Janda, GDR Los Vélez, GDR Campiña de Jerez, GDR Los Alcornocales, GDR Valle del Alto Guadiato, GDR Los Pedroches, GDR Valle de Lecrín – Temple y Costa Interior, GDR Arco Noroeste de la Vega de Granada, GDR Condado de Huelva, GDR Campiña Norte de Jaén, GDR Sierra Sur de Jaén, GDR Territorio Nororiental de Málaga, GDR Valle del Guadalhorce, GDR Sierra Morena Sevillana y GAL West Cork.
- Presupuesto y ayuda: 450.000 €, 100%.
- Periodo de ejecución: 2006 – 2009
- Patrocinador: Dirección General de Desarrollo Sostenible del Medio Rural. Consejería de Agricultura y Pesca. Junta de Andalucía.



www.optimæ.org

Proyecto: “OPTIMAE: optimización energética. Sistema de generación distribuida territorial”.

- GDR Coordinador: Grupo de Desarrollo Rural Sierra de Cazorla.
- GDR participantes: GDR Litoral de la Janda, GDR Comarca de Antequera, GDR Sierra Morena Cordobesa, GDR Sierra Mágina, GDR Sierra de Segura, GDR Arco Noroeste de la Vega de Granada, GDR Bajo Guadalquivir, GDR Sierra Sur y GDR La Loma y Las Villas.
- Presupuesto y ayuda: 466.028 €, 100%.
- Periodo de ejecución: 2006 – 2009.
- Patrocinador: Dirección General de Desarrollo Sostenible del Medio Rural. Consejería de Agricultura y Pesca. Junta de Andalucía.

Paisajes Agrarios del Agua



www.paisagua.com

Proyecto: “Paisajes agrarios singulares vinculados al agua, huertas y regadíos tradicionales”

- GDR Coordinador: Grupo de Desarrollo Rural Medio Guadalquivir.
- GDR participantes: GDR Litoral de la Janda, GDR Campiña Sur,

GDR Altiplano de Granada, GDR Vega Sierra Elvira, GDR Valle del Guadalhorce, GDR Campiña de Jerez, GDR Valle de Lecrín – Temple y Costa Interior.

- Presupuesto y ayuda: 300.000 €, 100%.
- Periodo de ejecución: 2006 – 2009.
- Patrocinador: Dirección General de Desarrollo Sostenible del Medio Rural. Consejería de Agricultura y Pesca. Junta de Andalucía.

Proyecto: “Creación de Red Europea de Posadas Ecuéstres”

- GDR Coordinador: Grupo de Desarrollo Rural del Bajo Guadalquivir.
- GDR participantes: GDR Litoral de la Janda, GDR Campiña y Los Alcores, GDR Campiña de Jerez, GDR Mendinet, GDR Gran Vega, GDR Costa Noroeste, GDR Cederna – Garalur, GAL Felső – Homokhátság (Hungría), GAL ADREPES (Portugal), y GAL Pays d’Árgentan Pays d’Auge Ornaís (Francia)
- Presupuesto y ayuda: 1.000.000 €, 100%.
- Periodo de ejecución: 2009 – 2012.
- Patrocinador: Dirección General de Desarrollo Sostenible del Medio Rural del Ministerio de Medio Ambiente y Medio Rural y Marino

Proyecto: “Ornitología y Desarrollo Sostenible”

- GDR Coordinador: Grupo de Desarrollo Rural Aljarafe-Doñana.
- GDR participantes: GDR Litoral de la Janda, Asociación para el Desarrollo de la Alcarria y la Campiña, Asociación para el Desarrollo Económico Rural Integral de Sayago (A.D.E.R.I.SA.), Asociación para el Desarrollo del Valle del Alagón (ADESVAL), Asociación para el Desarrollo de la Zona Oeste de Salamanca (ADEZOS), Asociación para el Desarrollo Integral de la Comarca Miajadas-Trujillo (ADICOMT), Asoc. para el Desarrollo Rural y Económico Comarcas del Campo Charro, Alba de Tormes y Guijuelo, Asoc. De Desarrollo Rural Integral Palomares (Vía de la Plata-Salinas-Norte-Duero) A.D.R.I. Palomares, Adri Valladolid Norte, Zona Centro De Valladolid, Asociación para el Desarrollo Integral de la Moraña (ADRIMO), Asociación para el Desarrollo Rural Integrado de las Sierras de Salamanca (ADRISS), Asociación GDR Grupo de Desarrollo Rural de Los Alcornocales, Asociación Promoción Desarrollo Villuercas Ibores Jara (APRODERVI), Asociación para la Promoción y Desarrollo de la Comarca de Los Vélez (APROVELEZ), Asociación Grupo de Desarrollo Rural de la Sierra de Aracena y Picos de Aroche, Asociación para el Desarrollo Rural de la Campiña de Jerez, Asociación Para El Desarrollo Rural Integral Del Cerrato Palentino, Grupo de Acción y Desarrollo Local de la Comarca de Antequera, A.D.R.I. Comarca De La Sidra, Asociación Desarrollo Rural del Condado de Huelva (ADERCÓN), Asociación para el Desarrollo del Corredor de la Plata, Asociación Cuatro Valles, Grupo Desarrollo Rural Valle del Guadalhorce, Grupo Acción Local Guadalteba, Asociación para el Desarrollo Rural Integral de la Costa Occidental de Huelva “Guadi-Odiel”, Asociación Desarrollo Integral Comarca de Las Hurdes (ADIC-HURDES), Grupo de Acción Local Montaña de Riaño, Asociación para el Desarrollo Rural del Territorio

El trabajo en red y la cooperación se han convertido en uno de los principales instrumentos para la generación de valor añadido en la gestión





El Grupo de Desarrollo del Litoral de La Janda ha participado activamente durante el año 2009 en siete proyectos de cooperación con otros grupos andaluces, españoles y europeos

Nororiental de Málaga (ADR-NORORMA), Centro Para El Desarrollo De La Comarca OSCOS-EO (CEDER OSCOS-Eo), Asociación POEDA PÁRAMO- ÓRBIGO-ESLA Desarrollo Asociado (POEDA), Asociación Para El Desarrollo Rural Integral De La Ribera Del Duero Burgalesa, Asociación Para El Desarrollo Rural De Segovia Sur, Asociación para el Desarrollo Rural Comarca Sierra de Cazorla, Asociación Desarrollo Rural Sierra de Cádiz- Iniciativa Sostenible Sierra de Cádiz (ISSCA), Asociación Grupo de Desarrollo Rural de la Sierra de las Nieves, Asociación Centro de Desarrollo Rural Serranía de Ronda, Asociación Grupo de Desarrollo Rural de la Sierra Morena Sevillana, Consorcio Sierra Oeste de Madrid, Centro de Desarrollo Integral del Somontano, Asociación Intermunicipal para el Desarrollo Local Comarca Tierra de Campos Palentina ARADUEY-CAMPOS, Consorcio Leader Urgell - Pla d`Urgell, Asociación para el Desarrollo integral de la Manchuela Conquense (ADIMAN), Asociación para el Desarrollo Rural Comarcal de la Hoya de Huesca (Adesho), Asociación para el Desarrollo Integral de la Comarca de la Vera, (ADICOVER), Centro de Desarrollo Rural Campiña Sur (Ceder Campiña Sur), ADRI De las Tierras del Jiloca y Gallocanta, Asociación para el Desarrollo de la Sierra de San Pedro-Los Baldíos, Agrupación Comarcal de Desarrollo de la Montaña Palentina (ACD Montaña Palentina), Asociación para el Desarrollo de la Comarca Tajo-Salor-Almonte (TAGUS), Centro de Desarrollo Rural La Serena, Grupo De Acción Local Consorcio Eder, Asociación para el Desarrollo Rural Integral de la Comarca Campo de Belchite (Adecobel), Asociación Grupo de Acción Local Dulcinea, Asociación Colectivo Para El Desarrollo Rural De Tierra De Campos, Adefo Cinco Villas, Asociación para el desarrollo integral de Sierra de Gata (ADISGATA), Asociación Nordeste De Salamanca, Asociación Concejo Mancomunidad De Cabañeros, Centro para el Desarrollo de Sobrarbe y Ribagorza-CEDESOR

- Presupuesto y ayuda: 400.000 €, 100%.
- Periodo de ejecución: 2009.
- Patrocinador: Dirección General de Desarrollo Sostenible del Medio Rural del Ministerio de Medio Ambiente y Medio Rural y Marino

Proyecto: "ECOMART: Mejora de la Comercialización de productos ecológicos y artesanales"

GDR Coordinador: Asociación Comité Andaluz Agricultura Ecológica
 GDR participantes: GDR Litoral de la Janda, Asociación para el Desarrollo integral de la Manchuela Conquense (ADIMAN), GDR Campiña de Jerez, GDR Valle del Guadalhorce, Asociación Ecológica Sierra de Alcaraz, Asociación Grupo de Desarrollo Rural "Sierra de Alcaraz y Campo de Montiel".

Presupuesto y ayuda: 343.748 €, 90 % (subvención concedida 309.373 €).
 Periodo de ejecución: 2009 – 2010.

Patrocinador: Dirección General de Desarrollo Sostenible del Medio Rural del Ministerio de Medio Ambiente y Medio Rural y Marino



Litoral de La Janda

Hacia el sur delitoral gaditano, discurre el Litoral de la Janda, un territorio único, entre acantilados, dunas y extensas playas arenosas. En este entorno se adientan los municipios de Barbate, Conil de la Frontera y Vejer de la Frontera. Estos tres municipios disponen de un amplio patrimonio natural y cultural.

Sus paisajes, su litoral (playas, calas y acantilados), su cultura (conjuntos históricos, monumentos, tradiciones, gastronomía, etc.) las actividades al aire libre (jandearra, rutas a caballo o en bicicleta, kiteurf, windsurf, etc.) y la excelente calidad de la oferta turística le permitirán disfrutar plenamente de su estancia en esta zona.



Andalucía

Partenaria informador

Asociación para el Desarrollo Rural del Litoral de la Janda
C/ Teatro de Circo, s/n

11100 Vejer de la Frontera (Cádiz)

Tel: +34 954 451 400
Fax: +34 954 451 404

www.jandalitoral.com info@jandalitoral.com



Inici
Lito

11.

SERVICIO DE PUBLICACIONES

EL GDR Litoral de la Janda en la ejecución de sus planes, programas y proyectos desarrolla una intensa actividad de divulgación y transmisión de conocimientos. Manuales, libros, boletines, revistas, folletos informativos,... son algunos de los tipos de publicaciones que elabora (directamente o en colaboración con otras entidades), edita y distribuye el GDR.

El año 2009, ha sido un año de transición, en lo que a gestión de proyectos y programas, se refiere. La actividad de este servicio ha sido, por tanto, menor que otros años anteriores, siendo el material gráfico y multimedia elaborado, editado y distribuido, el siguiente:

>>



Título: Plan de Actuación 2007 - Iniciativa de Turismo Sostenible

Editorial: Asociación para el Desarrollo Rural del Litoral de la Janda

Síntesis: Tríptico informativo de las actuaciones financiadas con el Plan de Actuación 2007 de la Iniciativa de Turismo Sostenible del Litoral de la Janda

Año de Distribución: 2009

Formato: Folleto/PDF

Edición: Gratuita

Idioma/s: Español



Título: Plan de Actuación 2008 - Iniciativa de Turismo Sostenible

Editorial: Asociación para el Desarrollo Rural del Litoral de la Janda

Síntesis: Tríptico informativo de las actuaciones financiadas con el Plan de Actuación 2008 de la Iniciativa de Turismo Sostenible del Litoral de la Janda

Año de Distribución: 2009

Formato: Folleto/PDF

Edición: Gratuita

Idioma/s: Español



Título: Iniciativa de Turismo Sostenible

Editorial: Asociación para el Desarrollo Rural del Litoral de la Janda

Síntesis: Tríptico informativo de la Iniciativa de Turismo Sostenible del Litoral de la Janda

Año de Distribución: 2009

Formato: Folleto/PDF

Edición: Gratuita

Idioma/s: Español



Título: Estrategia de Actuación Global del Litoral de la Janda

Editorial: Asociación para el Desarrollo Rural del Litoral de la Janda

Sinopsis: Documento de planificación estratégica para el periodo 2009 – 2015, presentado ante la Dirección General de Desarrollo Sostenible del Medio Rural, que responde a las exigencias recogidas en la Orden de 2 de junio de 2009.

Año de Distribución: 2009

Formato: PDF

Edición: Gratuita

Idioma/s: Español

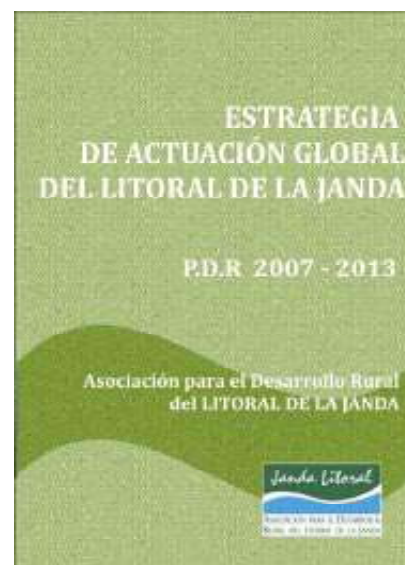

Título: Capítulo de Género de la Estrategia de Actuación Global del Litoral de la Janda

Editorial: Asociación para el Desarrollo Rural del Litoral de la Janda

Sinopsis: Documento de planificación estratégica con enfoque de género para el periodo 2009 – 2015, presentado ante la Dirección General de Desarrollo Sostenible del Medio Rural, que responde a las exigencias recogidas en la Orden de 2 de junio de 2009.

Año de Distribución: 2009

Formato: PDF

Edición: Gratuita

Idioma/s: Español

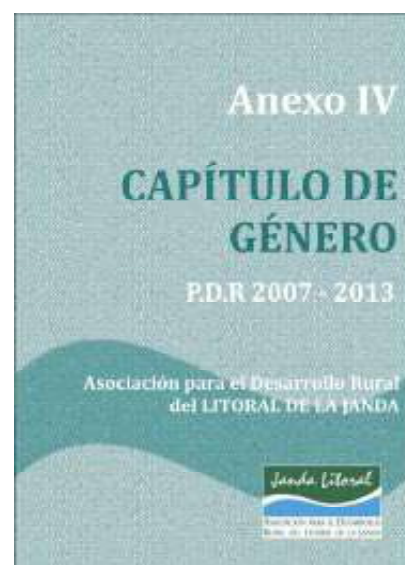

Título: Capítulo de Juventud de la Estrategia de Actuación Global del Litoral de la Janda

Editorial: Asociación para el Desarrollo Rural del Litoral de la Janda

Sinopsis: Documento de planificación estratégica con enfoque de juventud para el periodo 2009 – 2015, presentado ante la Dirección General de Desarrollo Sostenible del Medio Rural, que responde a las exigencias recogidas en la Orden de 2 de junio de 2009.

Año de Distribución: 2009

Formato: PDF

Edición: Gratuita

Idioma/s: Español

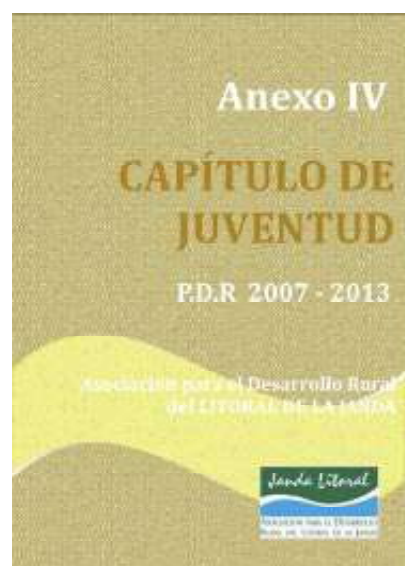

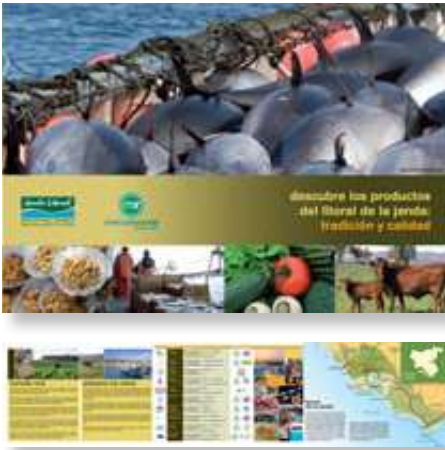

Título: Descubre los Productos del Litoral de la Janda: tradición y calidad

Editorial: Asociación para el Desarrollo Rural del Litoral de la Janda

Síntesis: Tríptico informativo de la campaña de promoción de los productos del Litoral de la Janda amparados bajo alguna marca de calidad.

Año de Distribución: 2009

Formato: Folleto / PDF

Edición: Gratuita

Idioma/s: Español



Título: Descubre los Productos del Litoral de la Janda: tradición y calidad

Editorial: Asociación para el Desarrollo Rural del Litoral de la Janda

Síntesis: Publireportaje de la campaña de promoción de los productos del Litoral de la Janda amparados bajo alguna marca de calidad.

Año de Distribución: 2009

Formato: DVD

Edición: Gratuita

Idioma/s: Español



Título: Catálogo de Buenas Prácticas Energéticas en el Medio Rural (separata)

Editorial: Acción Conjunta de Cooperación "OPTIMAE" / Asociación para el Desarrollo Rural del Litoral de la Janda

Síntesis: Fichas de auditoría energética de tres proyectos desarrollados en el Litoral de la Janda.

Año de Distribución: 2009

Formato: Libro / PDF

Edición: Gratuita

Idioma/s: Español



Título: Proyecto NERA (Boletín 01)

Editorial: Asociación para el Desarrollo Rural del Litoral de la Janda

Síntesis: Resumen de las actividades desarrolladas en el marco del proyecto NERA "Nueva Estrategia Rural de Andalucía", que ha servido de base para la planificación de la Estrategia de Actuación Global 2009/2015.

Año de Distribución: 2009

Formato: PDF

Edición: Gratuita

Idioma/s: Español



Título: Turismo Sostenible (Boletín 02)

Editorial: Asociación para el Desarrollo Rural del Litoral de la Janda

Síntesis: Resumen de las actuaciones puestas en marcha por el GDR del Litoral de la Janda en materia de turismo en el periodo 2000/2008.

Año de Distribución: 2009

Formato: PDF

Edición: Gratuita

Idioma/s: Español



Título: Juventud (Boletín 03)

Editorial: Asociación para el Desarrollo Rural del Litoral de la Janda

Síntesis: Resumen de las actuaciones puestas en marcha por el GDR del Litoral de la Janda en materia de incorporación de la juventud a las actuaciones de desarrollo rural en el periodo 2000/2008.

Año de Distribución: 2009

Formato: PDF

Edición: Gratuita

Idioma/s: Español



Título: Igualdad de Género (Boletín 04)

Editorial: Asociación para el Desarrollo Rural del Litoral de la Janda

Síntesis: Resumen de las actuaciones puestas en marcha por el GDR del Litoral de la Janda en materia de incorporación de la perspectiva de género a las actuaciones de desarrollo rural en el periodo 2000/2008.

Año de Distribución: 2009

Formato: PDF

Edición: Gratuita

Idioma/s: Español





Título: Ganadería (Boletín 05)

Editorial: Asociación para el Desarrollo Rural del Litoral de la Janda

Síntesis: Resumen de las actuaciones puestas en marcha por el GDR del Litoral de la Janda en materia de ganadería en el periodo 2000/2008.

Año de Distribución: 2009

Formato: PDF

Edición: Gratuita

Idioma/s: Español

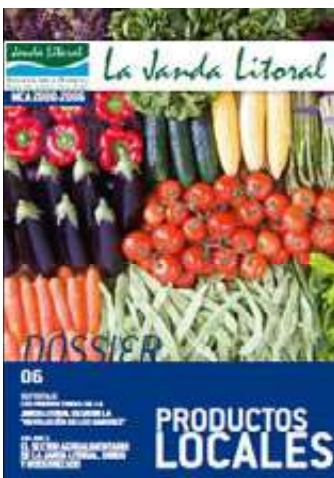

Título: Productos Locales (Boletín 06)

Editorial: Asociación para el Desarrollo Rural del Litoral de la Janda

Síntesis: Resumen de las actuaciones puestas en marcha por el GDR del Litoral de la Janda en materia de productos locales en el periodo 2000/2008.

Año de Distribución: 2009

Formato: PDF

Edición: Gratuita

Idioma/s: Español



Título: Cooperación (Boletín 07)

Editorial: Asociación para el Desarrollo Rural del Litoral de la Janda

Síntesis: Resumen de las actuaciones puestas en marcha por el GDR del Litoral de la Janda en materia de cooperación en el periodo 2000/2008.

Año de Distribución: 2009

Formato: PDF

Edición: Gratuita

Idioma/s: Español



Título: Emprendedores (Boletín 08)

Editorial: Asociación para el Desarrollo Rural del Litoral de la Janda

Síntesis: Resumen de las actuaciones puestas en marcha por el GDR del Litoral de la Janda en materia de emprendizaje en el periodo 2000/2008.

Año de Distribución: 2009

Formato: PDF

Edición: Gratuita

Idioma/s: Español



Título: Nuevas Tecnologías (Boletín 09)

Editorial: Asociación para el Desarrollo Rural del Litoral de la Janda

Sinopsis: Resumen de las actuaciones puestas en marcha por el GDR del Litoral de la Janda en materia de nuevas tecnologías en el periodo 2000/2008.

Año de Distribución: 2009

Formato: PDF

Edición: Gratuita

Idioma/s: Español



Título: Patrimonio (Boletín 10)

Editorial: Asociación para el Desarrollo Rural del Litoral de la Janda

Sinopsis: Resumen de las actuaciones puestas en marcha por el GDR del Litoral de la Janda en materia de patrimonio en el periodo 2000/2008.

Año de Distribución: 2009

Formato: PDF

Edición: Gratuita

Idioma/s: Español



Título: Partenariado Local (Boletín 11)

Editorial: Asociación para el Desarrollo Rural del Litoral de la Janda

Sinopsis: Información sobre la estructura, composición y metodología de trabajo del GDR del Litoral de la Janda en el periodo 2000/2008.

Año de Distribución: 2009

Formato: PDF

Edición: Gratuita

Idioma/s: Español



Título: Proder y Leader (Boletín 12)

Editorial: Asociación para el Desarrollo Rural del Litoral de la Janda

Sinopsis: Información sobre el impacto y la valoración que las ayudas del programa PRODER de Andalucía y la Iniciativa Comunitaria Leader Plus de Andalucía han tenido en los municipios del Litoral de la Janda durante el periodo 2000 - 2008.

Año de Distribución: 2009

Formato: PDF

Edición: Gratuita

Idioma/s: Español







12.

PÁGINA WEB

La apuesta del GDR del Litoral de la Janda por el uso masivo de las nuevas tecnologías, también se refleja en la utilización de su Web www.jandalitoral.org como su principal instrumento para divulgar y difundir todas las actividades que desarrolla, y al mismo tiempo, cumplir con su obligación de transparencia en la gestión de los fondos públicos. >>

Las estadísticas¹ de acceso a la Web del GDR durante el año 2009 son las siguientes:

Informe: Resumen - jandalitoral.org¹
Período de fechas: 01/01/2009 - 12/31/2009

| | |
|--|-----------|
| Total de sesiones | 51.366 |
| Total de Páginas vistas | 304.356 |
| Total de accesos | 724.588 |
| Total de Bytes transferidos | 33,55 GB |
| | |
| Promedio de sesiones por día | 140,73 |
| Promedio de Páginas vistas por día | 833,85 |
| Promedio de accesos por día | 1.985,17 |
| Promedio de Bytes transferidos por día | 94,13 MB |
| | |
| Promedio de Páginas vistas por sesión | 5,93 |
| Promedio de accesos por sesión | 14,11 |
| Promedio de Bytes por sesión | 684,96 KB |
| Duración promedio de las sesiones | 00:12:40 |

Datos obtenidos del programa estadístico URCHIN 5

Si estos resultados los comparamos con los de ejercicios anteriores se denota el importante incremento que está teniendo el uso de la web y por tanto la importancia para el GDR como instrumento de promoción y divulgación de las actividades desarrolladas por este.

The screenshot shows the homepage of the website 'Litoral de la Janda'. The header includes the URL 'http://www.jandalitoral.org/' and the logo of the 'Grupo de Desarrollo Rural Litoral de la Janda'. The main content area features several news articles with images and headlines, such as 'SARABE ACCDE LA PRESENTACIÓN DEL PLAN DE ACTIVACIÓN GLOBAL LIDERA' and 'EL GDR ABREVA AJUSTES A LOS NUEVOS PROYECTOS POR IMPORTE DE 602.402 €'. The left sidebar contains navigation links like 'Inicio', 'Quiénes somos', 'Servicios', 'Mapa de la zona', and 'Contacto'. The right sidebar has sections for 'Leader + Andalucía' and 'Producir Andalucía'.

Evolución del número de sesiones en el periodo 2004-2009

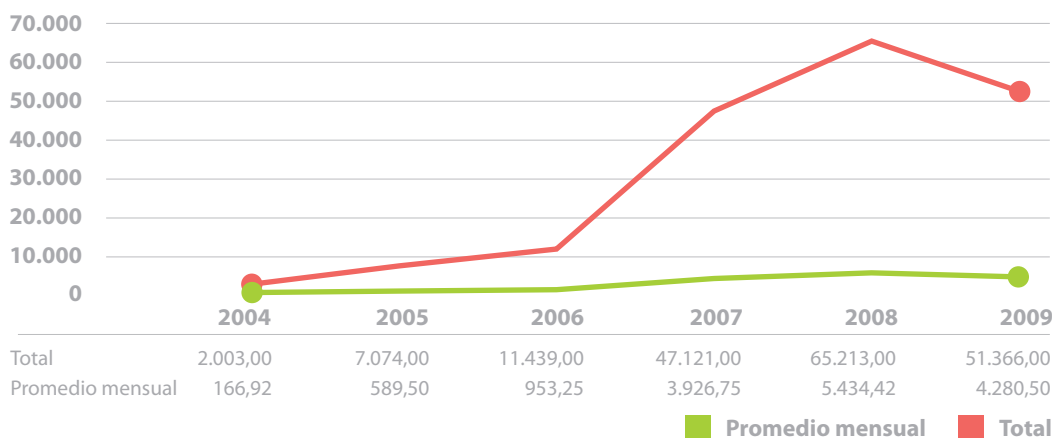

Datos obtenidos del programa estadístico URCHIN 5

Evolución del nº de páginas vistas en el periodo 2004-2009

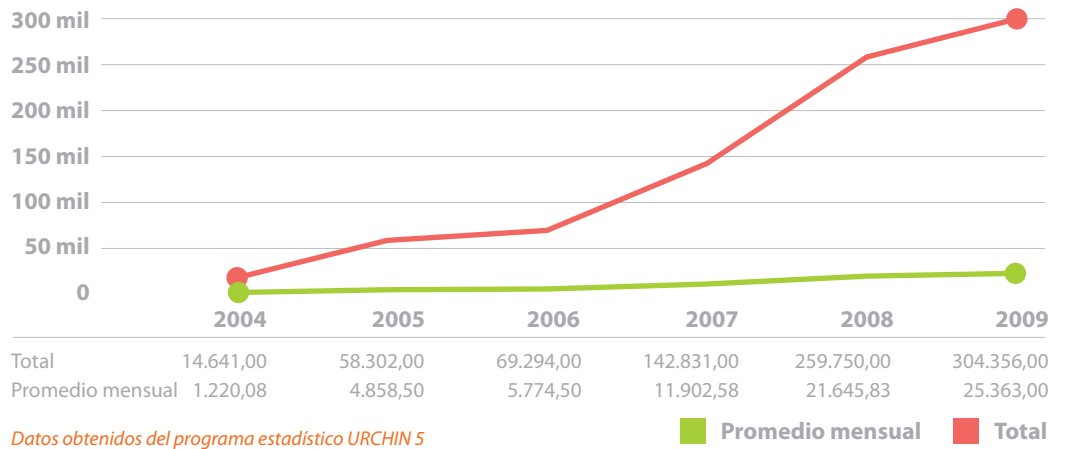

Evolución del nº de accesos en el periodo 2004-2009

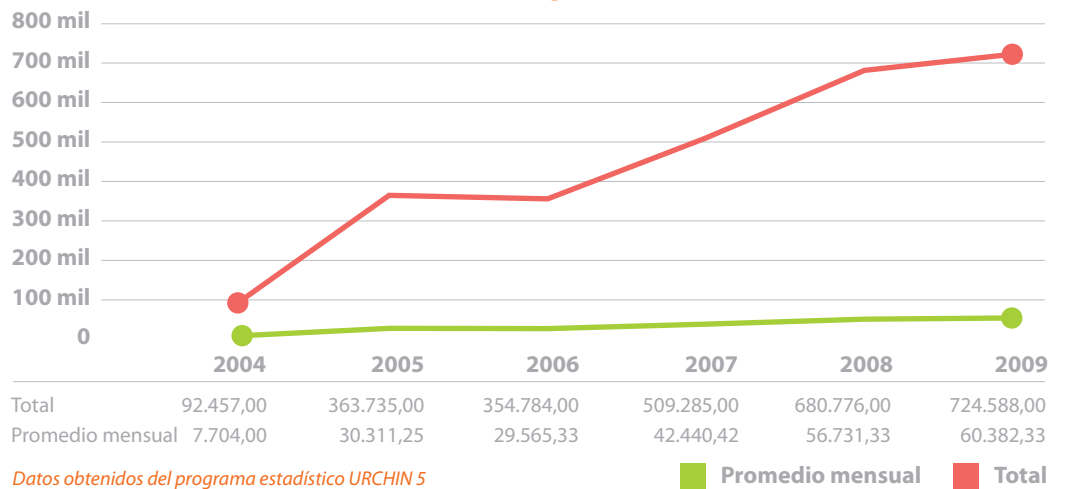

Evolución del tráfico en Gb de la Web en el periodo 2004-2009

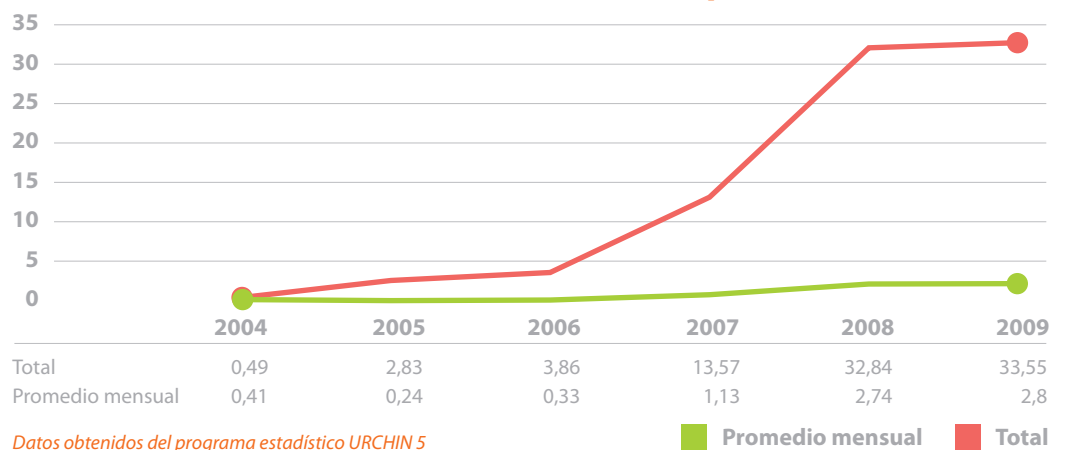

Como se puede observar en 2006 se produce un punto de inflexión, marcando una tendencia de crecimiento año tras año. Es a partir de este año cuando se le imprime un mayor dinamismo a la Web y se comienza a cargar de contenidos de una forma más regular. No obstante en lo que a número de sesiones se refiere, en 2009 hemos vuelto a niveles similares a los del año 2007.

La nueva Web del GDR, con un diseño renovado y con nuevas funcionalidades ha sido cargada de contenidos durante el año 2009.

Otras Web del GDR asociadas a proyectos e intervenciones sectoriales concretas son las siguientes:

<http://www.jandaemprendedores.org/>

Es la Web que sirvió de soporte a la acción formativa contemplada en el proyecto "Tutores de Emprendedores" financiado por el Programa Regional "Leader Plus" de Andalucía. Entre sus contenidos se encuentran los materiales didácticos generados y utilizados durante el desarrollo de la acción formativa.

<http://www.patrimoniojandalitoral.es/>

Se trata de uno de los productos resultantes del proyecto "Inventario – Diagnóstico del Patrimonio Rural del Litoral de la Janda" financiado por el Programa Regional "Leader Plus" de Andalucía. Se trata de la versión Web del Catálogo del Patrimonio Cultural – Natural del Litoral de la Janda editado en formato CD.

<http://www.argantonio.net/>

Se trata de la Web promocional del proyecto de cooperación ARGANTONIO en el que participan los GDR del Litoral de la Janda y Campiña de Jerez, el GAL West Cork (Irlanda), y el GAL Akomm Psiloritis (Grecia). Contienen información completa de todas las acciones y productos generados en la ejecución del proyecto.

<http://www.mujerrural.net/>

Esta Web pretende servir de lugar de encuentro e instrumento de comunicación entre las mujeres y asociaciones de mujeres del Litoral de la Janda. Dispone de un sistema de tableros donde colgar información de interés para estos colectivos.

<http://www.jandajoven.es/>

Esta Web pretende servir de punto de encuentro de todos los jóvenes del Litoral de la Janda. Se trata de una Web dinámica con foros, chats, descarga de documentos, juegos interactivos, etc.





<http://www.innogan.es/>

Se trata de la Web promocional de la Acción Conjunta de Cooperación INNOGAN: Programa de apoyo a la actividad ganadera en Andalucía en el que participaron 11 GDR's de toda Andalucía. Contienen información completa de todas las acciones y productos generados en la ejecución del proyecto.



CANAL DEL GDR DEL LITORAL DE LA JANDA EN YOUTUBE



Otra de las vías de promoción de la actividad del GDR del Litoral de la Janda, iniciada este año es la creación de un canal propio en el portal de videos Web YOUTUBE:

<http://www.youtube.com/user/GDRJandaLitoral>.

Este canal fue dado de alta el 4 de mayo de 2009, siendo 4 los videos subidos hasta la finalización del ejercicio 2009:

- Descubre los Productos del Litoral de la Janda: tradición y calidad.
- Turismo Ornitológico en La Comarca de La Janda.
- Carne Ecológica Vacuno
- Patrimonio Almadrabeto (1 y 2)

Las estadísticas del canal son las siguientes:

| | |
|--|---------------|
| Reproducciones del canal | 90 |
| Reproducciones totales de vídeos subidos | 296 |
| Descubre los Productos del Litoral de la Janda: tradición y calidad. | 55 |
| Turismo Ornitológico en La Comarca de La Janda. | 191 |
| Carne Ecológica Vacuno | 60 |
| Patrimonio Almadrabeto (1 y 2) | 9 y 10 |





13.

JORNADAS TÉCNICAS

La organización de jornadas técnicas y seminarios es una de las actividades más importantes que desarrolla el GDR Litoral de la Janda. La transmisión de conocimiento y el intercambio de experiencias es el objetivo que nos marcamos con la organización de este tipo de eventos. El GDR integra cada jornada técnica o seminario que organiza en alguno de los proyectos que ejecuta, como instrumento de promoción del mismo, o bien, como línea de trabajo encaminada a la potenciación de algún sector de actividad en concreto.

Este año 2009 la organización de jornadas y seminarios ha sido muy baja en comparación con ejercicios anteriores, fundamentalmente debido a la dedicación casi en exclusiva al cierre del MCA 2000/2006 y a la puesta en marcha del nuevo periodo 2007/2013. De forma individual o en colaboración con otras organizaciones el GDR ha organizado las siguientes jornadas y seminarios en 2009:

>>



TÍTULO: IX Jornada Técnica Ganadera “Calidad y diferenciación de la carne de vacuno: una estrategia para crecer en un mercado global”

ORGANIZA: Excmo. Ayuntamiento de Vejer de la Frontera y GDR del Litoral de la Janda

LUGAR: VEJER DE LA FRONTERA

FECHA: 24/04/2008

- “Calidad y diferenciación: una oportunidad para el sector del vacuno extensivo de carne del Litoral de la Janda”: José Antonio Pérez García, Secretario de la Asociación Nacional de la Raza Retinta; Carlos Vázquez, Presidente Marca de Garantía “Vacuno Extensivo de Cádiz”; y Salvador Morillo, técnico de **Sociedad Cooperativa Andaluza “Divino Salvador”**.
- “La calidad de la carne de vacuno como factor de competitividad en un mercado global”: Esperanza Orellana Moraleda, Subdirectora General de Productos Ganaderos del Ministerio de Medio Ambiente y Medio Rural y Marino.
- “La calidad de los productos ganaderos en el Plan Integral de la Ganadería de Andalucía”: Manuel Jiménez Benítez, Jefe del Departamento de Desarrollo Agrícola y Ganadero de la Delegación Provincial de la Consejería de Agricultura y Pesca



Renueva tu Energía.
Optimiza **TU FUTURO**

Se ruega confirmar asistencia al n° de teléfono 956 447000

**Trae tu bombilla tradicional
y te la cambiaremos por
otra de bajo consumo**

Optimae
www.optimae.org

**Jornadas Territoriales de
promoción del ahorro, la
eficiencia energética y utilización
de energías renovables en el
sector doméstico**

Lugar: CASA DE LA
CULTURA
(Conil de la Fron.)

Fecha: 6 MAYO 2009

Horario: 17:00 a 19:00h.

Financian:               

TÍTULO: Jornada Territorial de promoción del ahorro, la eficiencia energética y utilización de energías renovables en el sector doméstico

ORGANIZA: GDR del Litoral de la Janda (Acción Conjunta de Cooperación OPTI-MAE)

LUGAR: CONIL DE LA FRONTERA - TARIFA

FECHA: 06/05/2009 – 12/05/2009





G.D.R. DEL LITORAL DE LA JANDA

ASOCIACIÓN PARA EL DESARROLLO RURAL DEL LITORAL DE LA JANDA

ASOCIACIÓN UNIVERSARIA TURISMO JANDA COSTA

Amigos del Medio Ambiente del Litoral de la Janda

Janda Litoral

ASOCIACIÓN PARA EL DESARROLLO RURAL DEL LITORAL DE LA JANDA



14.

EXPOSICIONES Y FERIAS

EL GDR Litoral de la Janda en la ejecución de sus planes, programas y proyectos desarrolla una intensa actividad de divulgación y transmisión de conocimientos. La elaboración de contenidos expositivos y la celebración de exposiciones en los municipios de su ámbito de intervención, para dar a conocer, a la propia población y a todos aquellos que se sienten atraídos por la riqueza y vivacidad del mundo rural, los recursos de los que dispone el territorio o las líneas de trabajo sobre las que actúa el GDR, es una dinámica de trabajo iniciada en los últimos años.

Por otro lado para dar a conocer el territorio, sus producciones, sus actividades y la actividad que el GDR desarrolla, existe una agenda de eventos y ferias a los que el GDR asiste, bien de manera individual, bien de forma coordinada y con la coparticipación de otras organizaciones.

Participación en Exposiciones en 2009

Durante 2009 solo ha tenido lugar una exposición en nuestro territorio, siendo posible, por la participación del GDR del Litoral de la Janda en la Acción Conjunta de Cooperación OPTIMAE.

Inaugurada el 20 de febrero, en el Convento de las Monjas Concepcionistas de Vejer de la Frontera.



Participación en Ferias en 2009

- **2ª FERIA GASTRONÓMICA DEL ATÚN ROJO DE ALMADRABA**

Fecha de celebración: del 28 al 3 de mayo de 2009.

Lugar: Barbate.

Contenido: Evento de carácter comarcal donde se promocionan todos los productos y actividades ligadas al atún de almadraba, en particular y se promociona la actividad empresarial y turística de la localidad, en general. El GDR Litoral de la Janda acudió con stand propio para mostrar las actividades que desarrolla en el territorio.





- **“I Foro Internacional de Cooperación en Desarrollo Rural” (FICODER)**

Fecha de celebración: del 8 al 10 de junio de 2009.

Lugar: Sevilla (Palacio de Congresos y Exposiciones – FIBES).

Contenido: Se trata del primer Foro Internacional sobre cooperación que se realiza en Andalucía. Este encuentro es un interesante escaparate internacional para la cooperación en desarrollo rural y permite el intercambio de ideas, proyectos y experiencias que pueden materializarse en el nuevo marco comunitario. El GDR Litoral de la Janda acudió con stand propio para mostrar las actividades que desarrolla en materia de desarrollo rural.



- **“IV FERIA DEL COMERCIO Y TURISMO DE LA JANDA”**

Fecha de celebración: del 9 al 12 de octubre de 2009.

Lugar: Conil de la Frontera

Contenido: Evento de carácter comarcal donde se promocionan la actividad empresarial local y el turismo. El GDR Litoral de la Janda acudió con stand propio para mostrar las actividades que desarrolla en el territorio.





15.

EL GDR Y LOS MEDIOS DE COMUNICACIÓN

El GDR del Litoral de la Janda utiliza los diferentes medios de comunicación a su alcance para proyectar la actividad que desarrolla, a través de de los diferentes programas y proyectos gestionados.

Hacer llegar a los ciudadanos del Litoral de la Janda el conjunto de actuaciones que el GDR desarrolla e ir transmitiendo el día a día de la gestión es esencial para reforzar el vínculo existente y seguir manteniendo todo su apoyo.

El GDR tiene imbricada su política de comunicación corporativa en todas las áreas de la organización, siendo la Gerencia la responsable de la misma.

>>





Esta política de comunicación corporativa la desarrolla el GDR Litoral de la Janda mediante 6 vías:

- Publicación en su Web de noticias relativas a eventos y actuaciones que este desarrolla.
- Envío de notas de prensa a todos los medios de comunicación de su ámbito territorial, así como a los principales medios de ámbito regional y nacional, así como a los medios de comunicación especializados en desarrollo rural.
- Elaboración de especiales informativos de carácter temático, que luego se envían a los medios de comunicación.
- Organización de ruedas prensa entre los medios de comunicación, principalmente del entorno más cercano.
- Envío de materiales y productos elaborados a los medios de comunicación, principalmente del entorno más cercano.
- Invitación a los medios de comunicación a los actos y eventos que organiza el GDR.
- Desarrollo de nuevos espacios Web y uso de otros medios digitales como el canal de vídeos www.youtube.com, para promocionar la actividad desarrollada.

Evolución de las noticias vinculadas al GDR en la prensa 1996-2009

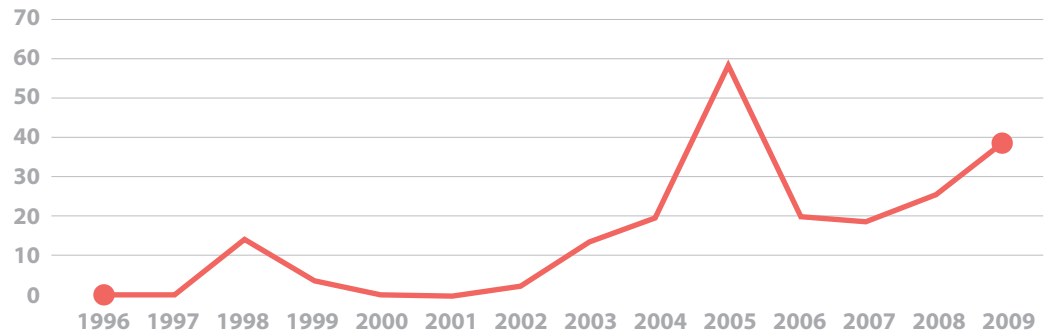

Los datos reflejados solo se corresponden con aquellas inserciones de las que el GDR ha tenido conocimiento por medios propios, sin que se haya desplegado un dispositivo de rastreo específico.

■ Apariciones en prensa

Evolución de las noticias publicadas en la Web del GDR 2004-2009

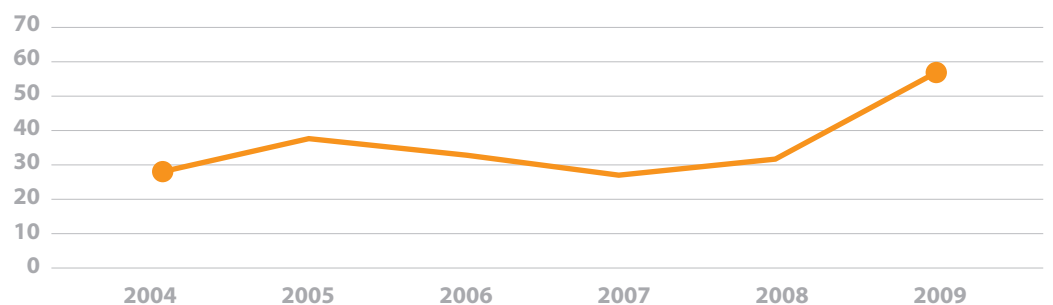

Datos obtenidos de la Web www.jandalitoral.org

■ Noticias web

Distribución de las apariciones en prensa en 2009

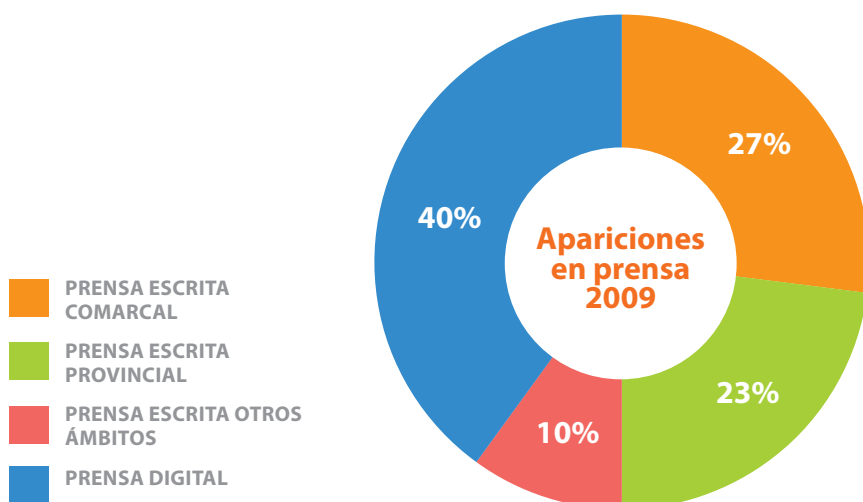

Datos obtenidos de la Web www.jandalitoral.org

El 36% de las noticias publicadas en la web del GDR del Litoral de la Janda y enviada a los diferentes medios de comunicación, han tenido reflejo en las noticias publicadas por estos.

El GDR del Litoral de la Janda, además de las apariciones en prensa ya reseñadas, durante el año 2009 ha visto reflejada algunas de las actuaciones desarrolladas en materia de turismo sostenible en los siguientes medios de comunicación:

- Grabación de un programa de AGROSFERA (TVE), en el mes de mayo y posterior emisión.
- Grabación del programa UNODECHOCIENTO (Onda Cero Radio), en el mes de julio y posterior emisión.

A continuación se recogen los titulares de las 31 noticias publicadas en la Web del GDR durante el año 2008:

09/01/2009

EL GDR Y LA CAIXA FIRMAN UN CONVENIO DE COLABORACIÓN FINANCIERA HASTA EL 2013

El salón de actos del GDR Litoral de la Janda acogió la firma del acuerdo alcanzado por dicho Grupo y la entidad financiera la Caixa, que de esta forma se convierte en la entidad depositaria de los fondos públicos que reciba el GDR para la puesta en marcha del nuevo Programa de Desarrollo Rural, que financiará el FEADER durante el periodo 2009 - 2013. Igualmente la Caixa ofrecerá condiciones de financiación preferente a los promotores de proyectos que sean aprobados por el GDR en el marco de los programas de ayudas gestionados.





22/01/2009

EL GDR SE INCORPORA A LA ORGANIZACIÓN DE LA 2ª EDICIÓN DE LA FERIA INTERNACIONAL DE AVES

El pasado 22 de enero tuvo lugar en el Ayuntamiento de Tarifa la primera reunión de la Comisión Organizadora de la Feria Internacional de Aves de Tarifa, que este año celebrará su segunda edición. El GDR del Litoral de la Janda participará activamente en los trabajos de organización junto con el resto de entidades integrantes de esta Comisión, que presidirá el Ayuntamiento de Tarifa.



26/01/2009

LOS GDR PROMOTORES DEL PROYECTO DE COOPERACIÓN INNOGAN DISEÑAN LA 2ª FASE

El GDR Litoral de la Janda y el resto de Grupos de Desarrollo Rural andaluces integrantes de la acción conjunta de cooperación INNOGAN, que se reunieron el pasado 23 de enero en Mollina (Málaga), valoran de forma muy positiva los resultados obtenidos con la puesta en marcha del citado proyecto, y comienzan a diseñar lo que será la segunda fase del proyecto INNOGAN. Esta propuesta se presentará a las convocatorias que realicen tanto la Conserjería de Agricultura y Pesca de la Junta de Andalucía como el Ministerio de Medio Ambiente, Medio Rural y Marino en los próximos meses.



11/02/2009

EL GDR SE INCORPORA AL GRUPO DE TRABAJO DE LA CARTA EUROPEA DE TURISMO SOSTENIBLE DEL PN DEL ESTRECHO

Ayer día 10 de febrero se celebró en Tarifa, concretamente en el punto de información del Parque Natural del estrecho, situado a pocos metros de la carretera N - 340, la primera reunión del grupo de trabajo de la Carta Europea de Turismo Sostenible, tras la obtención de este galardón el pasado mes de septiembre de 2008, cuya entrega se hizo coincidiendo con la celebración del Congreso anual de la Federación Europea de Espacios Protegidos, EUROPARC. El GDR del Litoral de la Janda, tras incorporar al municipio de Tarifa a su ámbito de intervención, participó activamente en la citada reunión.

16/02/2009

LOS GDR APUESTAN POR LA CREACIÓN DE UN CENTRO DE INTERPRETACIÓN DE CETACEOS EN TARIFA

El Ayuntamiento de Tarifa y los GDR del Litoral de la Janda y de Los Alcornocales apuestan por la creación de un Centro de Interpretación de Cetáceos en la antigua lonja de Tarifa, situada frente al Puerto pesquero. Una reunión mantenida el pasado día 13, entre el edil tarifeño y las gerencias de ambos GDR ha sentado las bases para el desarrollo de los trabajos previos de diseño, promoción y búsqueda de financiación del proyecto. En su gestión tendrán un papel primordial las empresas y entidades dedicadas al avistamiento de cetáceos y a las labores de investigación y divulgación científica.



17/02/2009

EL GDR INICIA EL PROCESO DE IMPLANTACIÓN DE UN SISTEMA DE GESTIÓN DE LA CALIDAD

Con un ambicioso objetivo de mejora interna, y por tanto de mejora de las actividades que desarrolla, el GDR se ha marcado como uno de sus metas para este año la implantación de un sistema de gestión de la calidad, que le permita a medio plazo convertirse en una organización que aplique los principios de la excelencia europea en su gestión, más conocido como modelo EFQM. Como paso previo, el GDR realizará una implantación progresiva de una serie de normas de calidad, de forma que, una vez instaurada la cultura de la calidad en el mismo, se proceda a implantar el citado modelo.



18/02/2009

GDR Y CAIXA PRESENTAN LAS CONVOCATORIAS Y PROGRAMAS DE LA OBRA SOCIAL DE LA ENTIDAD

La Delegación del Medio Rural del Ayuntamiento de Jerez de la Frontera ha sido el escenario elegido por los GDR de la provincia de Cádiz y "la Caixa" para presentar, en la mañana del día 18 de febrero, los diferentes programas y convocatorias de ayudas, que la Caixa pone a disposición de todos los colectivos del medio rural gaditano, a través de la Obra Social y de la Fundación "la Caixa". Esta entidad financiera destinó el pasado año 600 millones de euros a la obra social y financió 1.100 proyectos, sobre un total de 3.700 solicitudes





19/02/2009

EL TURISMO ORNITOLÓGICO SEGUIRÁ SIENDO UNA PRIORIDAD PARA EL GDR EN EL NUEVO PERIODO 2009 - 2013

La sede del Ministerio de Medio Ambiente, Medio Rural y Marino en Madrid ha congregado, en la mañana del 19 de febrero, a las tres redes de cooperación de Grupos de Desarrollo Rural de toda España, que actualmente desarrollan sus actividades en el ámbito de la promoción y puesta en valor del turismo ornitológico. El GDR Litoral de la Janda integrante del proyecto "Bird-Andalucía" ha participado en esta reunión junto con el jefe de filas, el GDR Aljarafe-Doñana. Los otros dos proyectos participantes en la reunión han sido "RETO", que agrupa a GDR de varias comunidades autónomas españolas, y "TRINO", cuya composición es íntegramente por GDR de la Comunidad Autónoma de Castilla - León.



20/02/2009

EL GDR PRESENTA "OPTIMAE" EN VEJER Y CONIL, A TRAVÉS DE UNA EXPOSICIÓN ITINERANTE

Vejer y Conil acogen durante la última semana de febrero y la primera de marzo, respectivamente, la "Exposición Itinerante de Energías Renovables OPTIMAE". Esta exposición forma parte del conjunto de acciones encuadradas en la Acción Conjunta de Cooperación OPTIMAE, en la que participan 11 territorios andaluces a través de sus Grupos de Desarrollo Rural. Entre ellos se encuentra el Grupo de Desarrollo Rural Litoral de La Janda.



24/02/2009

GDR Y CIRCE SIENTAN LAS BASES PARA LA COOPERACIÓN EN MATERIA DE AVISTAMIENTO DE CETÁCEOS

La Asociación CIRCE "Conservación, Información y Estudio sobre Cetáceos" y la Gerencia del GDR Litoral de la Janda han mantenido una reunión de trabajo en la mañana del 24 de febrero, en las oficinas del GDR, en Vejer de la Frontera, con el fin de darse a conocer las actividades que cada organización desarrolla y establecer posibles líneas de trabajo comunes, con un único objetivo: la protección y la puesta en valor de los cetáceos, como recurso natural que puede reportar un importante beneficio económico, social, cultural y ambiental al territorio del Litoral de la Janda, y por tanto contribuir a su desarrollo socioeconómico, siempre, bajo el prisma de la sostenibilidad.

25/02/2009

EL GDR CREA LA RUTA DE "PAISAJES AGRARIOS SINGULARES VINCULADOS AL AGUA".

Una nueva ruta turística, cuyo centro de atención será, nada más y nada menos que el propio paisaje, podrá ser recorrida por propios y visitantes a partir de ahora. El GDR Litoral de la Janda ha instalado 12 paneles informativos en 10 puntos estratégicos de los municipios de Conil, Vejer y Barbate, que se caracterizan por tener unos paisajes de extrema belleza y calidad, vinculados al binomio agua y agricultura tradicional.



27/02/2009

GDR Y AYUNTAMIENTOS APUESTAN POR LA CREACIÓN DE NUEVOS PRODUCTOS TURÍSTICOS.

Atún rojo, cetáceos, aves y hechos históricos serán los recursos turísticos sobre los que trabajarán el GDR Litoral de la Janda y los Ayuntamientos de Conil, Vejer y Barbate en los nuevos proyectos que se presentarán a la Iniciativa de Turismo Sostenible. Con ello se pretende la creación de una serie de productos turísticos, que aprovechando los recursos locales del territorio, contribuyan a aumentar y mejorar la oferta, y por tanto reduzcan el impacto de la estacionalidad de la actividad turística en la zona.



05/03/2009

LA COOPERACIÓN ENTRE EL GDR E IBEROAMÉRICA SE FORJARÁ A TRAVÉS DEL PROYECTO TEJIENDO REDES II

Los socios participantes en el proyecto de cooperación Tejiendo Redes I presentan a los Grupos de Desarrollo Rural los resultados obtenidos con el mismo, y abren sus puertas para la cooperación con Iberoamérica a nuevos Grupos españoles. El GDR Litoral de la Janda ha participado en esta reunión de trabajo celebrada en la sede del Ministerio de Medio Ambiente, Medio Rural y Marino en la mañana del 4 de marzo. La cooperación con el otro lado del Atlántico es una de las líneas de trabajo recogidas en la Nueva Estrategia Rural de Andalucía, que se pondrá en marcha en los próximos meses.





10/03/2009

EL GDR ASISTE AL ACTO DE PRESENTACIÓN DE LA ORDEN DE INCENTIVOS DE LA AGENCIA IDEA

La sede de la Confederación de Empresarios de Cádiz fue el escenario elegido por la Delegación Provincial de la Consejería de Innovación, Ciencia y Empresa el pasado 9 de marzo para la presentación de la Orden de Incentivos a la creación y modernización de empresas, a la cooperación competitiva y a la inversión en I+D+i. Los responsables de la Agencia IDEA fueron los encargados de realizar la exposición de los contenidos de la citada Orden al numeroso público asistente.



12/03/2009

LA JUNTA DIRECTIVA DEL GDR PROMUEVE LA CREACIÓN DEL CONSEJO TERRITORIAL DE DESARROLLO RURAL

La Junta Directiva del GDR Litoral de la Janda, presidida por Jaime Castro Romero, celebró ayer su primera sesión de trabajo del año. El principal asunto tratado fue la constitución del Consejo Territorial de Desarrollo Rural, órgano que será el responsable y competente, en el seno del GDR, para tomar las decisiones relativas la gestión del Programa de Actuación Integral para la Sostenibilidad del Medio Rural Andaluz (P.A.I.S. RURAL 2007 - 2013), que se pondrá en marcha en los próximos meses. Este nuevo órgano creado, será por tanto, entre otras cuestiones, el responsable de la aprobación de los proyectos que se presenten al citado Programa.



16/03/2009

EL GDR PRESENTA A LA MESA DE PROMOCIÓN DEL GANADO LA IX JORNADA TÉCNICA GANADERA

“Calidad y diferenciación de la carne de vacuno: una estrategia para crecer en un mercado global” es el título de la IX edición de la Jornada Técnica Ganadera, que se celebrará en Vejer de la Frontera el próximo 24 de abril de 2009, organizada por el Ayuntamiento de Vejer de la Frontera y el GDR Litoral de la Janda. Los contenidos de la jornada técnica fueron presentados por el GDR a la Mesa de Promoción del Ganado de Vejer en reunión celebrada el pasado 12 de marzo en las instalaciones del mismo.

27/03/2009

EL GDR PARTICIPA EN LA I JORNADA DE COORDINACIÓN DE LOS GRUPOS DE DESARROLLO RURAL DE ANDALUCÍA

La Dirección General de Desarrollo Sostenible del Medio Rural de la Consejería de Agricultura y Pesca de la Junta de Andalucía mantuvo una reunión de trabajo con los Grupos de Desarrollo Rural de Andalucía para tratar el cierre del MCA 2000 - 2006, en concreto el programa PRODER y a la Iniciativa Comunitaria Leader Plus de Andalucía, y poner en marcha el nuevo Programa Integral de Actuación para la Sostenibilidad del Medio Rural Andaluz, ya conocido como P.A.I.S. RURAL ANDALUZ, que tendrá vigencia hasta el año 2015.



28/03/2009

NUESTRA ASOCIACIÓN ES RECONOCIDA NUEVAMENTE COMO GRUPO DE DESARROLLO RURAL

La Asociación para el Desarrollo Rural del Litoral de la Janda fue de nuevo reconocida como Grupo de Desarrollo Rural por la Dirección General de Desarrollo Sostenible del Medio Rural en un acto celebrado en Jaén la mañana del 27 de marzo. Este acto estuvo presidido por el Vicepresidente Primero y Consejero de Presidencia de la Junta de Andalucía, Gaspar Zarrías, el Secretario de Estado del Medio Rural y Agua, Josep Puxeo, y el titular de la Consejería de Agricultura y Pesca, Martín Soler.



16/04/2009

EL GDR SELECCIONA LAS ENTIDADES INTEGRANTES DEL CONSEJO TERRITORIAL DE DESARROLLO RURAL

El Consejo Territorial de Desarrollo Rural del Litoral de la Janda estará integrado por 28 entidades. La Junta Directiva del GDR ratificó, en sesión celebrada la mañana del 16 de abril en le Casa del Mar de Barbate, el acuerdo tomado el pasado 11 de marzo por esta misma Junta Directiva. Con la selección de las entidades que formarán parte del Consejo Territorial de Desarrollo Rural el GDR da cumplimiento a la Resolución del 17 de marzo de la Dirección General de Desarrollo Sostenible del Medio Rural de la Consejería de Agricultura y Pesca de la Junta de Andalucía.





16/04/2009

EL GDR PRESENTA UNA CAMPAÑA DE PROMOCION DE LOS PRODUCTOS LOCALES

Bajo el lema "Descubre los productos del Litoral de la Janda: tradición y calidad", el GDR ha presentado en la Casa del Mar de Barbate una Campaña de Promoción de los Productos Locales acogidos a marcas de calidad. Calidad Certificada, Indicación Geográfica Protegida de la caballa y la melva de Andalucía, Marca Parque Natural y las marcas "Mojama del Sur", "Atún Salvaje de Almadraba del Sur de España", "Voraz de Tarifa - Besugo de la Pinta" y "Pescado de Conil" han sido las certificaciones seleccionadas para realizar esta Campaña de Promoción y Sensibilización, especialmente dirigida al mercado local y a sus consumidores.



22/04/2009

SE CONSTITUYE EL CONSEJO TERRITORIAL DE DESARROLLO RURAL DEL LITORAL DE LA JANDA

El Consejo Territorial de Desarrollo Rural del Litoral de la Janda se constituye en Vejer de la Frontera en una sesión presidida por el Presidente del GDR del Litoral de la Janda, D. Jaime Castro Romero, a este acto acudieron representantes de todas las entidades designadas para formar parte del mismo. El Consejo Territorial de Desarrollo Rural será el órgano colegiado de decisión para la ejecución y el seguimiento del Eje 4 del Plan de Desarrollo Rural de Andalucía y el órgano colegiado de participación social del Grupo.



25/04/2009

CALIDAD Y DIFERENCIACIÓN FUERON LOS TEMAS TRATADOS EN LA JORNADA TECNICA GANADERA

La Jornada Técnica Ganadera, que este año ha entrado en su novena edición, un año más abordó temas de interés para todo el sector del vacuno extensivo de carne. Medio centenar de técnicos y ganaderos pudieron conocer y debatir acerca de aspectos tan interesantes para el futuro del sector como, la diferenciación de las producciones cárnicas mediante denominaciones de calidad y la incidencia de la liberalización, cada vez más, de los mercados a nivel global.

29/04/2009

EL GDR PRESENTA EN CORDOBA LOS PROYECTOS DESARROLLADOS A TRAVÉS DE ACEQUIA E INNOGAN

Carlos Romero, Gerente del GDR Litoral de la Janda, presentó los proyectos de apoyo al sector ganadero liderados por este GDR en las Jornadas del Grupo de Cooperación ACEQUIA, que bajo el título "Seis años trabajando por el sector agrario andaluz", se celebraron el pasado día 28 de abril en la ciudad de Córdoba.



30/04/2009

EL GDR PROMUEVE EL CONSUMO DE PRODUCTOS LOCALES A TRAVÉS DE SESIONES INFORMATIVAS

Varias sesiones informativas, dirigidas a diferentes colectivos de ciudadanos, han sido otro de los instrumentos puestos en marcha en el marco de la "Campaña de Promoción de los Productos Locales del Litoral de la Janda", que el GDR del Litoral de la Janda ha puesto en marcha en el seno de la Acción Conjunta de Cooperación "Mercado Rural", que financia la Consejería de Agricultura y Pesca de la Junta de Andalucía.



30/04/2009

GDR Y CÁMARA DE COMERCIO TRABAJARAN JUNTOS POR EL DESARROLLO DEL LITORAL DE LA JANDA

La selección, por parte del GDR Litoral de la Janda, de la Cámara de Comercio, Industria y Navegación de Cádiz, y la aceptación por parte de esta, como entidad que formará parte del Consejo Territorial de Desarrollo Rural de Litoral de la Janda, órgano que será el encargado de la gestión ejecutiva del eje 4º del FEADER, y por tanto del Programa de Desarrollo Rural, ha servido de palanca para acercar posturas y establecer nuevas vías de colaboración entre las dos entidades, con el objeto de fortalecer el tejido empresarial y favorecer el desarrollo socioeconómico del territorio.





10/05/2009

EL GDR VISITA EN ALEMANIA DIFERENTES EXPERIENCIAS DE UTILIZACIÓN DE LAS ENERGÍAS RENOVABLES

Durante los días 13, 14 y 15 de mayo, una misión técnica del GDR Litoral de la Janda ha podido comprobar “in situ” los efectos positivos y la eficiencia conseguida a través de la utilización de diferentes fuentes de energías renovables tales como el biogás, la geotermia, la energía eólica o la fotovoltaica para el suministro de poblaciones completas, edificios públicos singulares o explotaciones agropecuarias. Esta visita se enmarca en la Acción Conjunta de Cooperación OPTIMAE, que financia la Junta de Andalucía.



13/05/2009

TARIFA Y CONIL ACOGEN SENDAS JORNADAS SOBRE AHORRO Y EFICIENCIA ENERGÉTICA ORGANIZADAS POR EL GDR

Las Casas de la Cultura de Tarifa y Conil de la Frontera acogieron los días 12 y 6 de mayo, respectivamente, una Jornada de promoción del ahorro y la eficiencia energética y utilización de energías renovables en el sector doméstico. Estas Jornadas se enmarcan en la Acción Conjunta de Cooperación OPTIMAE, que financia la Junta de Andalucía.



19/05/2009

EL GDR APUESTA POR LA INNOVACIÓN TECNOLÓGICA COMO MEDIO PARA MEJORAR LA COMPETITIVIDAD DEL DESTINO

El GDR del Litoral de la Janda organiza un encuentro entre el Centro Tecnológico del Turismo, Ocio y Calidad de Vida, más conocido como TECNOTUR, y los restantes 4 GDRs existentes en la provincia de Cádiz, con el objeto de conocer las actividades desarrolladas por este centro y establecer puentes para la cooperación y el trabajo conjunto en materia de innovación tecnológica para el sector turístico del medio rural gaditano.

20/05/2009**LA CREACIÓN DEL CENTRO DE INTERPRETACIÓN DE LOS CETACEOS DEL ESTRECHO DA SUS PRIMEROS PASOS**

Los GDRs del Litoral de la Janda y de Los Alcornocales mantuvieron en el día de ayer sendas reuniones con el Ayuntamiento de Tarifa y con las empresas y entidades, que en el municipio de Tarifa se dedican al avistamiento de cetáceos como actividad principal y/o como complemento a otras actividades, tales como la investigación y la educación ambiental.

**31/05/2009****EL GDR PARTICIPA Y PRESENTA SU TRABAJO EN LA 2ª FERIA GASTRONÓMICA DEL ATÚN ROJO DE ALMADRABA**

El GDR Litoral de la Janda aprovechó la celebración de la 2ª Feria Gastronómica del Atún Rojo de Almadraba, celebrada en Barbate (Cádiz) entre los días 28 y 31 de mayo de 2009, para exponer su trayectoria y trabajo en favor del desarrollo sostenible de los municipios de Barbate, Conil, Vejer y, desde este año, de Tarifa. El stand del GDR fue visitado por el numerosísimo público, que a pesar del fuerte viento de levante de los primeros días, se acercó al recinto ferial.

**05/06/2009****LA JUNTA DIRECTIVA APRUEBA LA PROPUESTA DE PLAN DE ACTUACIÓN GLOBAL PARA EL PERIODO 2009 - 2013**

La propuesta de Plan de Actuación Global, que constituirá el paquete de actuaciones que podrán ser auxiliadas con cargo al nuevo programa de desarrollo rural, que se pondrá en marcha este año, extendiéndose su duración hasta el 2013, y que será financiado por el Fondo Europeo FEADER y la Junta de Andalucía, fue aprobado provisionalmente por la Junta Directiva del GDR en reunión celebrada el 4 de junio, en Vejer de la Frontera.





09/06/2009

LA CARTA EUROPEA DE TURISMO SOSTENIBLE SIGUE CENTRANDO GRAN PARTE DE LA ACTIVIDAD DEL GDR.

El GDR del Litoral de la Janda colabora activamente con la Delegación Provincial de la Consejería Medio Ambiente de la Junta de Andalucía en la coordinación e implementación de los planes de acción de las CETS de los parques naturales del Estrecho y de la Breña y Marismas del Barbate. Una visita a los puntos de información del PN de los Alcornocales y la participación en la VI Jornadas Europeas de Parques con la Carta Europea de Turismo Sostenible han constituido el núcleo de los trabajos.



11/06/2009

EL GDR PARTICIPÓ EN EL 1º FORO INTERNACIONAL DE COOPERACIÓN EN DESARROLLO RURAL (FICODER) CELEBRADO EN SEVILLA

El GDR del Litoral de la Janda presenta en FICODER, 1º Foro Internacional de Cooperación en Desarrollo Rural, celebrado en Sevilla entre los días 8 al 10 de junio, sus actuaciones en materia de desarrollo rural, poniendo especial énfasis en las acciones y proyectos de cooperación desarrollados. Organizado por la Consejería de Agricultura y Pesca de la Junta de Andalucía y el Ministerio de Medio Ambiente y Medio Rural y Marino, FICODER congregó a expertos en desarrollo rural y técnicos de más de una veintena de países de la Unión Europea.



17/06/2009

LAS PRIMERAS INICIATIVAS Y PROYECTOS LLEGAN AL GDR TRAS LA APERTURA DEL PLAZO DE PRESENTACIÓN DE SOLICITUDES.

Después de que el pasado 6 de junio se realizara la apertura oficial del plazo de presentación de solicitudes de ayuda al GDR Litoral de la Janda, para su tramitación, valoración y posterior aprobación con cargo al Programa de Desarrollo Rural de Andalucía 2007-2013, el GDR comienza a recibir las primeras propuestas de iniciativas y proyectos. Comisiones Obreras de Cádiz y Ayuntamiento de Barbate están valorando la presentación de diversas iniciativas dirigidas a los colectivos de jóvenes y mujeres.

18/06/2009

EL MINISTERIO DE MEDIO AMBIENTE Y MEDIO RURAL Y MARINO VISITA VARIOS PROYECTOS EN EL LITORAL DE LA JANDA.

Durante los días 18 y 19 de junio técnicos del Ministerio de Medio Ambiente y Medio Rural y Marino visitaron varios proyectos en los municipios de Barbate y Conil de la Frontera, financiados con cargo a la Iniciativa Comunitaria Leader Plus y al PRODER de Andalucía. Esta visita forma parte de la agenda del MMARM, que tiene como objetivo recoger las mejores prácticas en desarrollo rural.



19/06/2009

EL PN DE LA BREÑA Y MARISMAS DEL BARBATE ENTRA EN LA 2ª FASE DE LA CARTA EUROPEA DE TURISMO SOSTENIBLE

La sede del GDR Litoral de la Janda, una vez más, fue el lugar elegido para la celebración de la IV Jornada del Foro de la Carta Europea de Turismo Sostenible del Parque Natural de la Breña y Marismas del Barbate. GDR y Consejería de Medio Ambiente lideran este importante proyecto que afecta al espacio natural que, con la puesta en marcha de la 2ª fase y con un grado de ejecución de alrededor del 50%, respecto a lo recogido en el Plan de Acción, entre actuaciones finalizadas y puestas en marcha, está cumpliendo las expectativas previstas.



25/06/2009

EL GDR PARTICIPA EN LAS II JORNADAS DE COORDINACIÓN ORGANIZADAS POR LA D.G DE DESARROLLO SOSTENIBLE.

Durante los días 23 y 24 de junio, Lucena (Córdoba), acogió la celebración de las II Jornadas de Coordinación organizadas por la Dirección General de Desarrollo Sostenible del Medio Rural de la Consejería de Agricultura y Pesca de la Junta de Andalucía. Isabel María Aguilera Gamero, nueva titular del ramo, presidió las mismas ante los equipos técnicos de los 52 Grupos de Desarrollo Rural, que tienen el reconocimiento provisional para la gestión del Eje 4º del FEADER.





29/06/2009

EL GDR PARTICIPA EN EL II FORO PROVINCIAL DE EDUCACIÓN AMBIENTAL ORGANIZADO POR DIPUTACIÓN DE CÁDIZ.

El GDR Litoral de la Janda participa activamente en el II Foro de Educación Ambiental, celebrado el día 29 de junio en la localidad de Alcalá de los Gazules, organizado por el Área de Medio Ambiente de la Diputación Provincial de Cádiz. Casi una treintena de organismos públicos y privados, que contemplan la educación ambiental en las actividades que desarrollan, participaron en esta jornada de trabajo.



29/06/2009

EL CONSEJO TERRITORIAL DE DESARROLLO RURAL Y LA ASAMBLEA DEL GDR RATIFICAN EL PLAN DE ACTUACIÓN GLOBAL.

Los diferentes órganos de gobierno del GDR aprueban y ratifican el Plan de Actuación Global, que será gestionado y ejecutado por este GDR, en el marco del Programa de Desarrollo Rural de Andalucía 2007-2013. Desarrollo e impulso de la Estrategia de Desarrollo Rural, Dinamización Económica y Mejora de la Calidad de vida en las Zonas Rurales son los tres Programas de los que constará el Plan de Actuación Global, en ellos se insertan alrededor de cuatrocientas cincuenta intervenciones.



17/07/2009

EL GDR PARTICIPA EN UNA MESA REDONDA EN LAS JORNADAS SOBRE LA REFORMA DE LA POLÍTICA PESQUERA COMÚN.

El GDR Litoral de la Janda, a través de su Gerente, Carlos Romero, tuvo la oportunidad de exponer ante una importante representación del sector pesquero andaluz y de otras comunidades autónomas españolas, la experiencia exitosa obtenida en el Litoral de la Janda con la utilización del "método Leader" en la gestión de los programas de desarrollo rural.

30/07/2009**EL GDR MANTIENE UNA RONDA DE REUNIONES CON DIFERENTES ORGANIZACIONES EMPRESARIALES.**

El GDR aprovecha el mes de julio para entrevistarse con responsables de la Confederación de Empresarios de Cádiz y de la Asociación de Empresarias y Profesionales de Cádiz. La puesta en marcha de diferentes proyectos al amparo del Plan de Actuación Global, que gestionará el GDR y que financia el Fondo Europeo FEADER, ha sido el eje de las conversaciones mantenidas.

**19/09/2009****JORNADA DE TRABAJO PARA IMPLEMENTAR LA 2ª FASE DE LA CETS EN EL PN DE LA BREÑA Y MARISMAS DEL BARBATE.**

Técnicos de la Fundación EUROPARC, de la Consejería de Medio Ambiente, de la Dirección del Parque Natural de la Breña y Marismas del Barbate y del GDR Litoral de la Janda analizaron, el pasado 18 de septiembre en Barbate, junto con los empresarios turísticos y demás organizaciones integrantes del Foro de la CETS, las líneas de trabajo, que se pondrán en marcha para la implantación de la 2ª Fase de la Carta Europea de Turismo Sostenible en este parque natural.

**25/09/2009****EL GDR ACOMPAÑA A LA S.C.A "DIVINO SALVADOR" EN LA PRESENTACIÓN DE SU CARNE ECOLÓGICA EN "ANDALUCÍA SABOR"**

La sala de presentaciones de "Andalucía Sabor '09" ha sido el lugar elegido por la Cooperativa del Campo "Divino Salvador" para realizar la presentación de su carne ecológica de vacuno. Durante los días 22, 23 y 24 de septiembre la Cooperativa ha dispuesto de un stand en este certamen dirigido especialmente a los profesionales de la hostelería y la restauración.





07/10/2009

EL LITORAL DE LA JANDA CONTARÁ CON 9,5 MILL. € DURANTE EL PERIODO 2009-2015 PARA IMPLEMENTAR SU ESTRATEGIA

El Presidente del GDR, Jaime Castro Romero, acompañado de Juan Antonio Blanco, Delegado Provincial de Agricultura y Pesca, ha recibido de manos del Consejero de Presidencia y de la Consejera de Agricultura y Pesca de la Junta de Andalucía, la Resolución por la que se concede una primera asignación de 4.751.508 € para la gestión del Plan de Actuación Global durante el periodo 2009-2011. La estrategia presentada por el GDR ha recibido la máxima valoración de las 52 presentadas.



13/10/2009

GRAN AFLUENCIA AL STAND DEL GDR EN LA IV EDICIÓN DE LA FERIA DE COMERCIO Y TURISMO DE LA JANDA

El GDR del Litoral de la Janda ha tenido una notable presencia en la IV edición de la feria de comercio y Turismo de la Janda, celebrada en Conil de la Frontera, entre los días 9 y 12 de octubre. Stand y ponencia, en las jornadas técnicas celebradas paralelamente a la feria de muestras, han sido los dos canales utilizados por el GDR para dar a conocer su actividad y su papel activo en pro del desarrollo socioeconómico de los municipios del Litoral de la Janda.



19/10/2009

PRIMERA SESIÓN DE LA JUNTA DIRECTIVA TRAS LA RESOLUCIÓN DEL PAG 2009-2011 POR IMPORTE DE 4.751.508 €

La Junta Directiva del GDR, presidida por Jaime Castro Romero, se reunió en la tarde de ayer, por primera vez, tras recibir el pasado día 7 de octubre la Resolución de la Dirección General de Desarrollo Sostenible del Medio Rural, por la que, entre otras cuestiones, se le realiza una primera asignación de 4,7 mill. de euros para el periodo 2009-2011. La Junta Directiva valora de forma muy positiva esta decisión del Gobierno de Andalucía y se muestra totalmente segura en el cumplimiento del compromiso adquirido.

27/10/2009

ENCUENTRO SOBRE PATRIMONIO NATURAL Y DESARROLLO DEL PROYECTO "ORNITOLOGÍA Y DESARROLLO SOSTENIBLE"

Medio centenar de técnicos de Grupos de Desarrollo de toda la geografía española intervienen desde ayer en Benacazón en el primero de los Encuentros contemplados en la fase inicial del proyecto de cooperación interterritorial "Ornitología y Desarrollo Sostenible", que bajo la coordinación de la Asociación para el Desarrollo Aljarafe-Doñana (ADAD) ha sido recientemente aprobado por el Ministerio de Medio Ambiente, Medio Rural y Marino (MARM) a través de la Red Rural Nacional.



29/10/2009

LOS TÉCNICOS DEL PROYECTO "ORNITOLOGÍA Y DESARROLLO SOSTENIBLE" VISITABAN HOY DOÑANA.

EL ESPACIO NATURAL Y SU COMARCA SON PARADIGMA DE LA CONSERVACIÓN Y EL DESARROLLO SOSTENIBLE.

Los representantes de los Grupos de Desarrollo que participan desde el lunes en un Encuentro sobre "Patrimonio natural y desarrollo" organizado por ADAD como actividad del proyecto de cooperación "Ornitología y Desarrollo Sostenible", que financia el Ministerio de Medio Ambiente, Medio Rural y Marino, conocían durante el día de hoy Doñana, sin duda uno de los espacios naturales más emblemáticos de Europa.



30/10/2009

GDR LITORAL DE LA JANDA Y UNIVERSIDAD DE CÁDIZ FIRMAN UN CONVENIO MARCO DE COLABORACIÓN.

Jaime Castro Romero, Presidente del GDR del Litoral de la Janda, y Diego Sales Márquez, Rector de la Universidad de Cádiz, suscribieron el pasado 28 de octubre un Convenio Marco de Colaboración entre ambas entidades. Acercar y aprovechar el potencial docente e investigador de la UCA al territorio y desarrollar actuaciones comunes en materia de desarrollo rural, son los ejes principales de esta colaboración.





30/10/2009

LOS EMPRESARIOS DE BARBATE Y VEJER DE LA FRONTERA PARTICIPAN ACTIVAMENTE EN LA IMPLANTACIÓN DE LA CETS

Durante el mes de octubre los empresarios turísticos de Barbate y Vejer de la Frontera han participado en sendas actuaciones integradas en la Carta Europea de Turismo Sostenible del PN de la Breña y Marismas del Barbate. Divulgación técnica sobre el parque natural y asesoramiento para la puesta en marcha de la 2ª fase de la CETS han sido los objetivos de las sesiones de trabajo mantenidas.



05/11/2009

EL GDR PARTICIPA EN TRUJILLO EN UNA ACCIÓN FORMATIVA SOBRE GESTIÓN DEL TURISMO ORNITOLÓGICO.

Se trata de unas jornadas en las que de nuevo los equipos técnicos de los Grupos que intervienen en la iniciativa de cooperación "ORNITOLOGÍA Y DESARROLLO SOSTENIBLE", realizarán un intercambio de experiencias e ideas en torno a la gestión turística que debe realizarse en las zonas rurales naturales que gozan de una gran riqueza ornitológica.



16/11/2009

EL GDR PONE A DISPOSICIÓN DE TODOS LOS PROMOTORES DEL TERRITORIO LA APLICACIÓN INFORMÁTICA CREAR.

La aplicación informática CREAR es una herramienta, que permite la elaboración de las memorias de los proyectos a presentar al Plan de Actuación Global, que gestiona el GDR del Litoral de la Janda y financian la Unión Europea, a través del FEADER, y la Consejería de Agricultura y Pesca de la Junta de Andalucía, de una forma sencilla e intuitiva. Durante el mes de noviembre se ha realizado la primera acción formativa de uso de este aplicativo.

17/11/2009

EL GDR PRESENTE EN EL II ENCUENTRO DE VOLUNTARIADO CÁRITAS-COMARCA DE LA JANDA.

El GDR del Litoral de la Janda presentó en el II Encuentro de Voluntariado de Cáritas - Comarca de la Janda, celebrado en Benalup - Casas Viejas, el pasado 14 de noviembre, el Plan de Actuación Global 2009 - 2015, que enmarcado en el Programa de Desarrollo Rural de Andalucía, será el principal instrumento financiero con el que intervendrá en el territorio, con el objetivo de mejorar la calidad de vida de la población, aumentar la competitividad de la economía local y favorecer un desarrollo sostenible.



19/11/2009

LA DG DE DESARROLLO SOSTENIBLE DEL MEDIO RURAL REUNE A LOS GDR ANDALUCES EN ANTEQUERA

La Dirección General de Desarrollo Sostenible del Medio Rural de la Consejería de Agricultura y Pesca celebró con los 52 Grupos de Desarrollo Rural de Andalucía unas Jornadas de Coordinación, el pasado 17 de noviembre en la ciudad de Antequera (Málaga). En la misma se abordaron los principales temas, que afectan al desarrollo del Plan de Actuación Global 2009 - 2015, instrumento financiero con el que los GDR podrán intervenir en los territorios apoyando proyectos e iniciativas.



25/11/2009

NUEVA SESIÓN DE TRABAJO DEL CONSEJO TERRITORIAL DE DESARROLLO RURAL DEL LITORAL DE LA JANDA

Jaime Castro Romero presidió la reunión del Consejo Territorial de Desarrollo Rural del Litoral de la Janda, celebrada la tarde del 24 de noviembre en Vejer de la Frontera, donde se tomaron importantes decisiones que afectarán a la gestión del Plan de Actuación Global 2009-2015. Esta sesión de trabajo estuvo precedida por una sesión ordinaria de la Junta Directiva de la propia Asociación.





03/12/2009

JAIME CASTRO Y CLARA AGUILERA FIRMAN EL CONVENIO PARA LA EJECUCIÓN DEL PLAN DE ACTUACIÓN GLOBAL 2009-2015

Clara Aguilera, Consejera de Agricultura y Pesca, en un acto celebrado en Osuna (Sevilla) el pasado día 1 de diciembre, firmó los Convenios de colaboración para la ejecución del Plan de Actuación Global 2009-2015 con los 25 GDR de las provincias de Andalucía Occidental, entre los que se encontraba el GDR del Litoral de la Janda.



16/12/2009

LA JUNTA DIRECTIVA DEL GDR RENUEVA SU MANDATO POR UN NUEVO PERIODO DE TRES AÑOS

La elección de la Junta Directiva, la aprobación del plan de actividades y del presupuesto para el año 2010, y la información sobre el estado de ejecución del Plan de Actuación Global 2009-2015 y la Iniciativa de Turismo Sostenible 2007-2011, fueron los principales asuntos tratados en las sesiones de la Junta Directiva, Consejo Territorial de Desarrollo Rural y Asamblea General de Socios del GDR del Litoral de la Janda, que tuvieron lugar el pasado 15 de diciembre en Vejer de la Frontera.



19/12/2009

LAS NUEVAS SESIONES FORMATIVAS DE LA APLICACIÓN INFORMÁTICA CREAR HAN SIDO TODO UN ÉXITO

Dieciséis Técnicos/as pertenecientes a doce administraciones públicas, organizaciones y asociaciones de diferentes ámbitos de actividad, participaron en las sesiones formativas de la aplicación informática CREAR los pasados días 3, 17 y 18 de diciembre, que organizadas por el GDR del Litoral de la Janda, tuvieron lugar en Vejer de la Frontera.

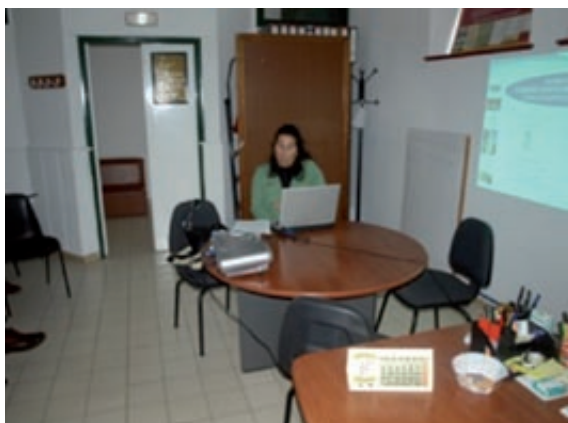

20/12/2009

SE DESARROLLAN LAS SESIONES INFORMATIVAS PARA LA PRESENTACIÓN DE PROYECTOS A LA ITS EN LOS TRES MUNICIPIOS

Del 10 al 17 de diciembre el Grupo de Desarrollo Rural del Litoral de la Janda ha desarrollado 9 sesiones informativas dirigidas a los empresarios del sector turístico en particular y a promotores e inversores en general. Celebradas en los municipios de Conil, Vejer y Barbate, y en sus principales núcleos rurales, los técnicos del área de programas del GDR han dado a conocer las ayudas recogidas en la Iniciativa de Turismo Sostenible y en el Plan de Actuación Global, que gestiona el propio GDR.





16.

GESTIÓN AMBIENTAL

El GDR tiene establecido entre sus fines, entre otros, “favorecer un desarrollo endógeno y sostenido de su ámbito territorial a través de la diversificación económica, con especial atención en la preservación del medio ambiente”. Este aspecto tan esencial en el desarrollo de sus actividades, también se recoge en su Misión. Con la implantación de un Sistema de Gestión Integral, el GDR incorpora un “Sistema de Gestión Ambiental”, lo que le permite disponer de una herramienta efectiva de autoevaluación ambiental, garantizando la preservación del medio ambiente en todas sus actuaciones, y la mejora continua de todas las actividades desarrolladas.

>>

El GDR siempre ha mostrado y manifestado su preocupación por la preservación del medio ambiente de su ámbito territorial, siendo buena muestra de ello el alto número de proyectos desarrollados donde el recurso ambiental ha sido el eje de la propuesta y de las actividades desarrolladas. No olvidemos, como dato a tener en cuenta, que más del 60% del territorio donde actúa el GDR, está amparado bajo alguna figura de protección ambiental por la red de Espacios Naturales Protegidos de Andalucía y por la Red Europea Natura 2000.

En la tarea de preservar el medio ambiente, el GDR involucra a todos sus grupos de interés, siendo los socios y los trabajadores, los principales actores con capacidad de intervención directa. No obstante, como ocurre en todas las actividades desarrolladas por el GDR, la participación de toda la sociedad es clave en la consecución de los objetivos perseguidos. Por ello, también en este aspecto, se persigue la colaboración de todos y todas en este objetivo común.

El "Sistema de Gestión Ambiental", perfectamente integrado en el Sistema de Gestión Integral incluye el conjunto de responsabilidades, procedimientos y recursos, que se establecen para garantizar la máxima protección del medio ambiente en todas las actividades desarrolladas, ya sean presentes o futuras.

IMPACTOS AMBIENTALES

GDR identifica y valora los aspectos ambientales directos que se derivan de sus actividades y se compromete a revisar esta identificación de forma periódica.

La aplicación de los criterios de evaluación permite definir qué aspectos ambientales son significativos y cuáles no, esto implica, en el primero de los casos, la necesidad de realizar un seguimiento y control.

De esta evaluación se obtiene que los aspectos ambientales significativos para el GDR son los propios asociados con la actividad desarrollada en las propias oficinas. En este sentido destacan: el consumo de recursos naturales (agua, etc.), el de consumibles de oficina, y la generación de residuos (todos son asimilables a residuos domésticos).

Tomando como base los resultados obtenidos de la evaluación de los aspectos ambientales, el GDR establece anualmente una serie de objetivos que serán evaluados al finalizar el año.

Este Sistema de Gestión Ambiental, incluye el control de la gestión de los colaboradores externos, con el objetivo de minimizar el impacto ambiental, que pueden generar las actividades, pro-



ductos y servicios de los que el GDR se beneficia, realizándose este del siguiente modo:

- solicitud de que dispongan de sistemas gestión certificados/verificados (requisito valorable, aunque no excluyente),
- establecimiento de un control concertado de criterios de calidad y medio ambiente,
- y apertura de "Parte de Incidencias de Proveedor".

La homologación de los proveedores, si la aplicación de la Ley de Contratos del Sector Público lo permite, está prevista, previo acuerdo de colaboración, en el que estos se comprometan a cumplir determinados requisitos de carácter ambiental.

Energía eléctrica

El consumo de energía eléctrica tiene como origen el uso de las instalaciones del GDR, debido al funcionamiento de los diferentes equipos eléctricos (fax, equipos informáticos, impresoras, etc.), a la iluminación de las instalaciones y al uso del aire acondicionado.

Este aspecto no requiere, por parte del GDR, de la realización de grandes modificaciones estructurales, siendo, no obstante, recomendable la adopción de una serie de buenas prácticas ambientales:

- colocación de bombillas que permitan un ahorro energético (bajo consumo) en determinados puntos de las instalaciones,
- aprovechamiento del aire exterior cuando la temperatura sea la adecuada,
- limpieza de los filtros de salida de aire para que el rendimiento de los aparatos calefacción/refrigeración sea el adecuado,
- apagado de los equipos informáticos para periodos de inactividad superiores a una hora,
- configuración del salvapantallas en modo "Pantalla en negro" para que entre en funcionamiento en un tiempo aconsejable de 10 minutos, etc.

Agua

El agua empleada en las instalaciones del GDR es de uso doméstico proveniente de la red de abastecimiento municipal. Siendo utilizada de forma general para la realización de operaciones auxiliares, como es la limpieza de instalaciones.

El GDR tiene establecidas una serie de buenas prácticas con el objeto de evitar el derroche en el consumo de este recurso natural:

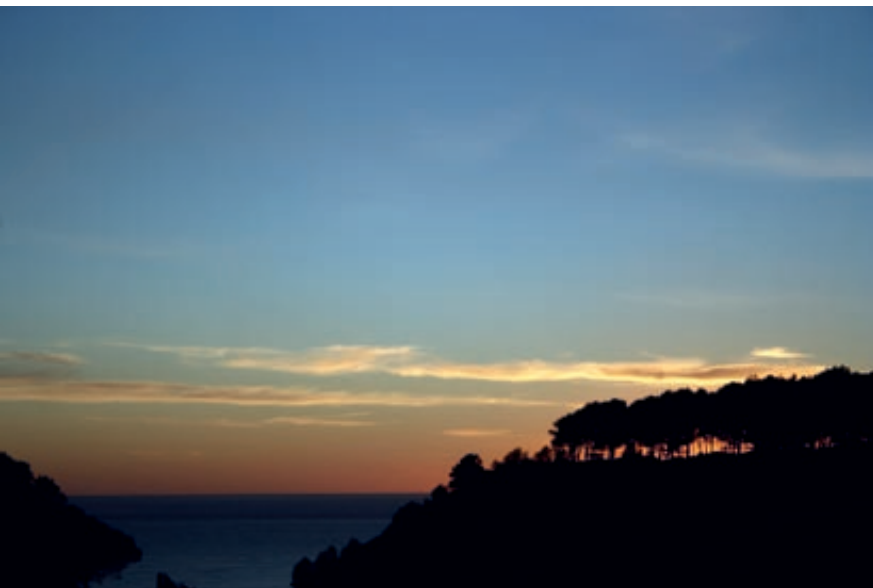

- realización de campañas de información y formación entre los empleados para el ahorro de agua,
- realización de inspecciones de la red de agua para detectar fugas y arreglar las averías que se detecten,
- reducción del consumo de agua de lavado, reutilizándola cuando es posible.

El consumo del agua en la oficina se mantiene de forma constante a lo largo del año, no dando lugar a ninguna consideración especial ni a toma de acciones de manera inmediata.

Residuos asimilables a urbanos

Los principales materiales utilizados por el GDR son los consumibles, entre los que destaca el papel y los tóner de impresión, siempre derivado de la gestión de proyectos y programas de ayudas.

Dada su importancia en un nuestro "Sistema de Gestión ambiental" se ha establecido un catálogo de buenas prácticas para evitar el derroche de estos recursos y disminuir su consumo, tales como:

- Se utilizará papel nuevo o folios en blanco para aquella documentación que lo requiera, tales como documentación a presentar en las administraciones, requerimientos, etc.
- Para uso interno se fomenta el uso de papel reciclado o papel ecológico FSC. Así mismo, en el caso de la documentación de uso interno, que no sea relevante, tales como notas, se utilizará papel impreso por una cara.
- Si la documentación elaborada o las fotocopias realizadas es desechada (rechazo del cliente, error en la impresión, error en la fotocopia...) se deberá:
 - Si ha sido impresa por una cara se guarda sólo para su REUTILIZACIÓN.
 - Si la documentación ha sido impresa en papel ya impreso por una cara y el papel ya no es reutilizable, se guarda para RECICLAR.
- Los faxes cuando se necesiten imprimir se harán en papel impreso por una cara y una vez enviados, a no ser que sean de obligado archivo, se guardan en la caja para su reciclaje.
- Respecto a la documentación en soporte informático se debe intentar evitar impresiones innecesarias. Para ello se seguirán las siguientes pautas:
 - Revisar el documento para comprobar que no existen errores de forma.
 - Pasar el corrector ortográfico.
 - Mirar los márgenes de impresión.
 - Elegir en el menú de impresión la opción de menor uso de tinta, evitando el color, siempre que no sea necesario.



Aguas residuales

Las aguas residuales generadas por el GDR (aguas domiciliarias y procedentes de la limpieza de las instalaciones) son vertidas a la red de alcantarillado público, estando solicitada la autorización de vertido. No obstante, y dado que se trata de agua de carácter doméstico, este aspecto ambiental no se considera significativo.

LEGISLACIÓN AMBIENTAL

El GDR del Litoral de la Janda ha desarrollado una sistemática para asegurar la identificación, acceso, mantenimiento y evaluación de los requisitos legales aplicables a su actividad.

De forma continuada se actualiza la legislación ambiental aplicable, extrayendo los requisitos a cumplir por el GDR, con objeto de asegurar la vigencia de éstos. El cumplimiento de estos requisitos constituye un compromiso permanente, que forma parte del "Sistema de Gestión Ambiental" y supone una garantía de la gestión ambiental que se lleva a cabo.

El GDR, además, mantiene este compromiso y lo extiende a terceros, exigiendo a todas las empresas proveedoras la disposición de las autorizaciones pertinentes.

Finalmente indicar que todos los requisitos legales aplicables en materia ambiental han sido evaluados, habiendo resultado que el grado de cumplimiento de los mismos es del 100%.

NUESTRO COMPROMISO CON EL MEDIO AMBIENTE DEL LITORAL DE LA JANDA

Con estas líneas, específicamente dedicadas a la gestión ambiental de la actividad que desarrollamos, pretendemos informar a todos nuestros beneficiarios de programas y proyectos, empresas y organizaciones colaboradoras, proveedores, autoridades, medios de comunicación, otros colectivos del territorio, etc., acerca de nuestra política ambiental y grado de cumplimiento de la misma. Este ejercicio de transparencia en la gestión ambiental del GDR pretende ser, al mismo tiempo, un medio que propicie un diálogo constructivo con todos ellos.

Es por ello, que desde el GDR del Litoral de la Janda, estamos abiertos a todas las opiniones y sugerencias, que nos permitan, en el ejercicio de nuestras actividades, mejorar nuestro comportamiento ambiental. También desde el GDR, aún siendo corta la experiencia en la implantación de un "Sistema de Gestión Ambiental", tras el análisis de los resultados animamos a todas las empresas y organizaciones de nuestro entorno a la implantación de este sistema. El esfuerzo de muchos, a buen seguro reportará beneficios a todo el territorio, nos ayudará a preservar nuestra calidad ambiental, principal activo del territorio, y nos implicará de forma conjunta en el cumplimiento del objetivo de lograr un desarrollo sostenible para el Litoral de la Janda.







17.

GRADO DE SATISFACCIÓN DE LOS GRUPOS DE INTERÉS

El GDR del Litoral de la Janda tiene vocación de ser una organización proactiva y en constante mejora en la consecución de sus objetivos, para lo cual es imprescindible conocer la opinión de todos sus grupos de interés.

El GDR se constituye como el partenariado más importante que existe en los municipios del Litoral de la Janda. En su seno se integran los colectivos sociales y económicos, públicos y privados, etc., más representativos del territorio. Este aspecto nos permite afirmar, con total rotundidad, que el GDR es fiel reflejo de la sociedad de los municipios que conforman el Litoral de la Janda. Por tanto el conocimiento de la opinión de los asociados respecto a la actividad que desarrolla el GDR se considera como prioritaria y, por tanto, la de mayor interés para mejorar la gestión del propio GDR.

>>

Los principales resultados de la encuesta remitida a las organizaciones asociadas el último trimestre del año 2008, cuyos resultados fueron recogidos y analizados entre los meses de enero y febrero del año 2009, son los siguientes:

¿Os llega la información de las asambleas?

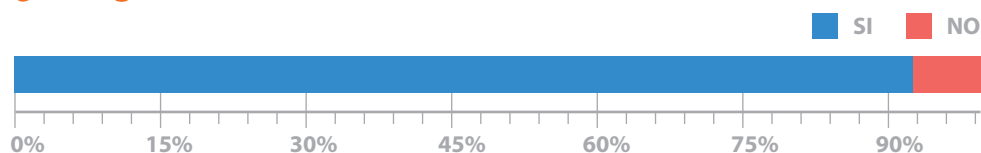

¿Os llega la información de los eventos?

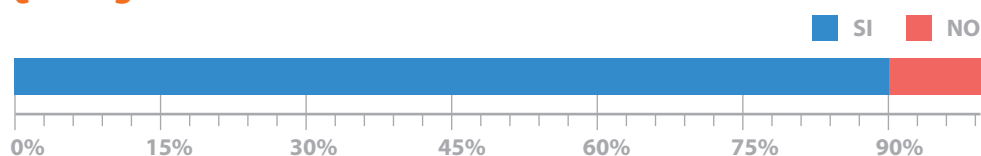

¿Que medio preferís para que os llegue la información?

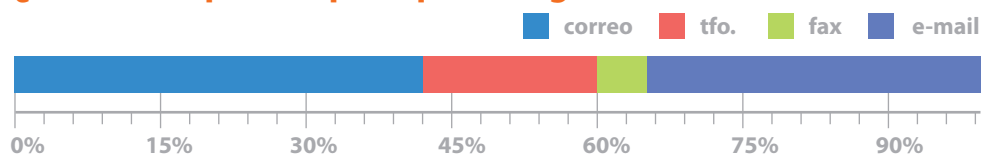

¿Accede a la página Web?

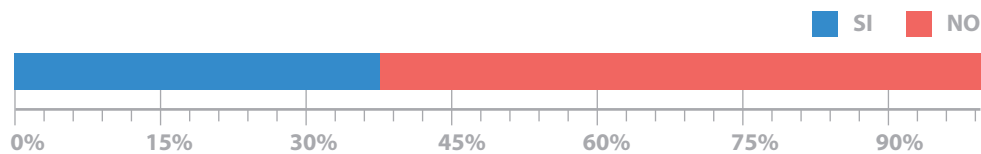

¿Porqué no accede a la página Web?

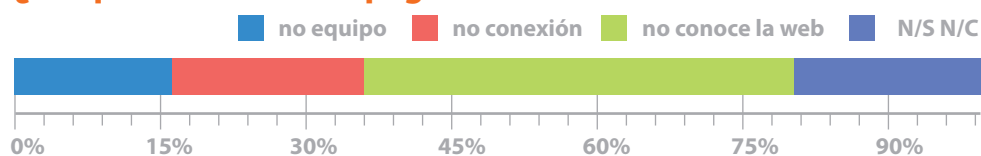

¿Con cuanto tiempo de antelación prefieres recibir la información de una asamblea?

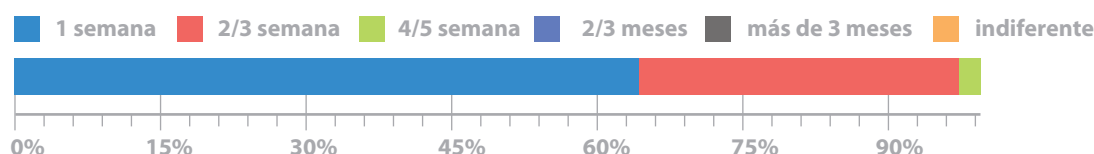

¿Con cuanto tiempo de antelación prefieres recibir la información de un evento?

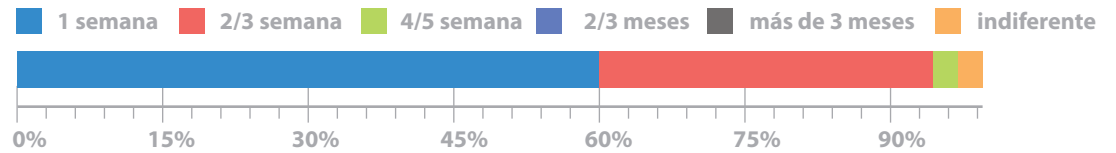

¿Con cuanto tiempo de antelación decide asistir a una asamblea y/o evento?

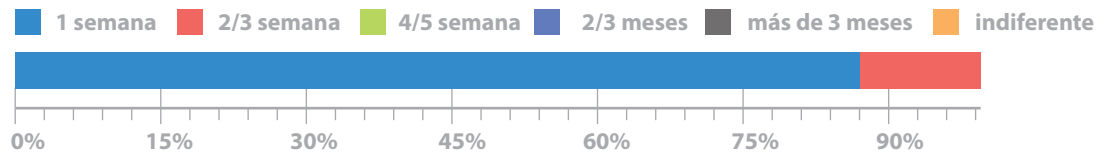

¿Causas que motivan la no asistencia a las asambleas?

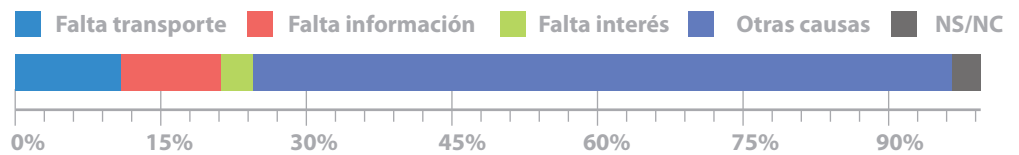

¿Potencia el GDR la participación en el desarrollo de las asambleas y/o eventos?

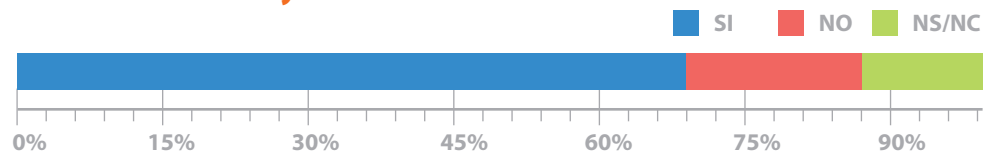

¿Le parece útil pertenecer al GDR?

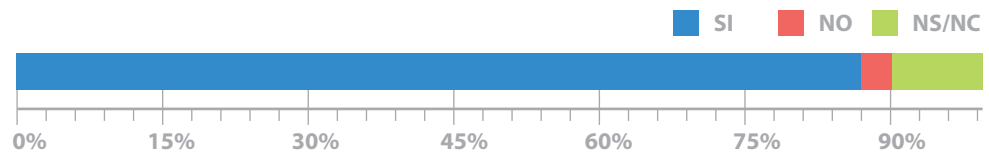

¿Conoce al resto de socios?

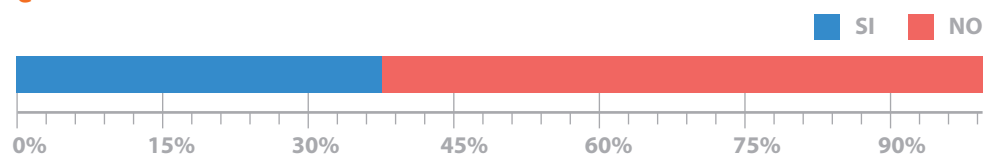

¿Crees que es importante conocer al resto de socios?

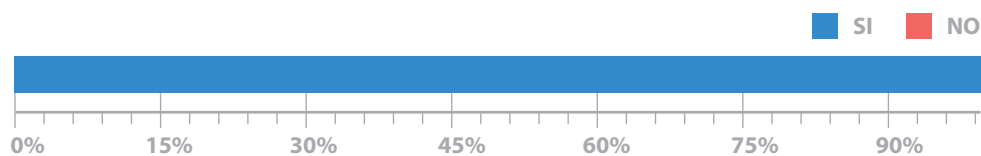

¿Crees que el GDR debería convocaros por sectores a reuniones informativas?

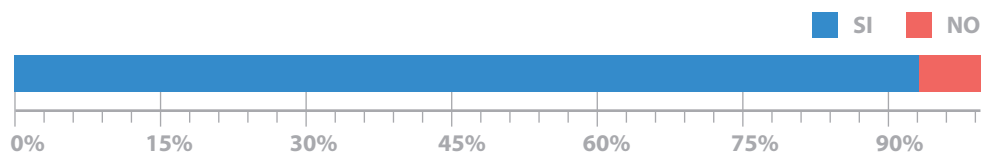

¿Crees que el GDR debería fomentar las visitas a proyectos puestos en marcha por otros socios?

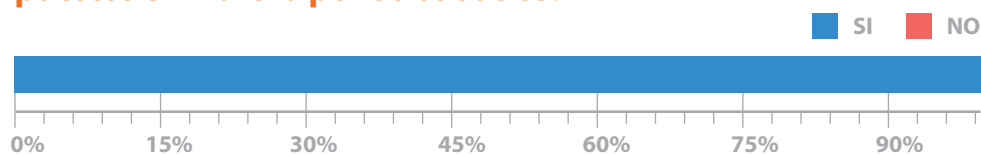

¿Crees que la Junta Directiva responde a la realidad del territorio?

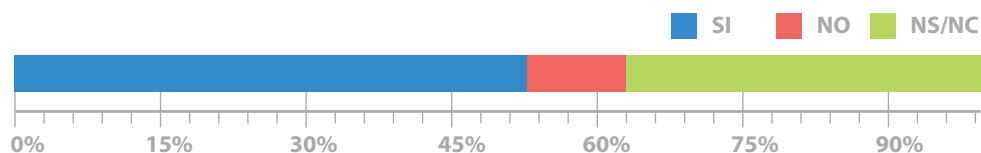

¿El GDR ha promovido el desarrollo local y rural de sus municipios?

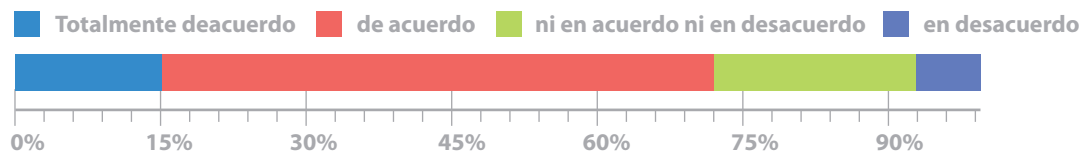

¿El GDR fomenta, facilita, proporciona e impulsa toda clase de actividades generadoras de desarrollo socio económico?

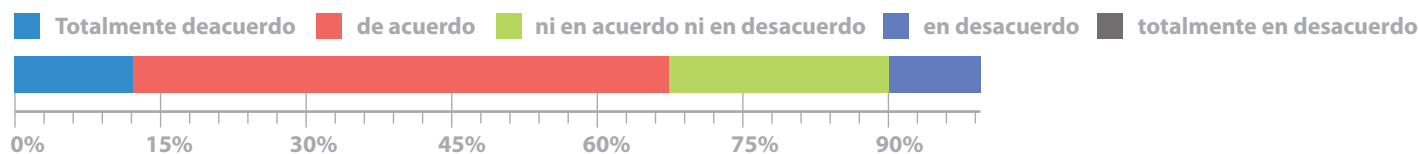

¿El GDR fomenta el uso, difusión y acercamiento de las NTIC entre la población del territorio?

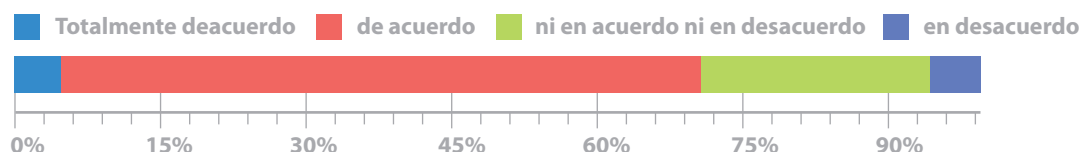

¿El GDR fomenta en el tejido empresarial la investigación, el desarrollo y la innovación tecnológica?

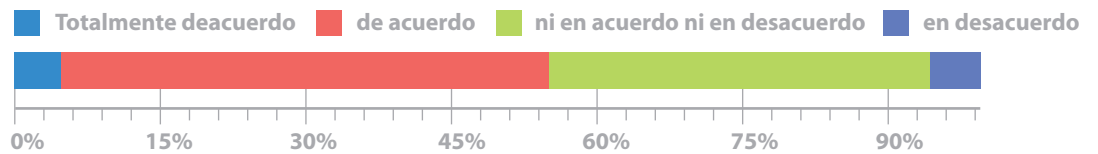

¿El GDR propicia la integración del enfoque de género y juventud?

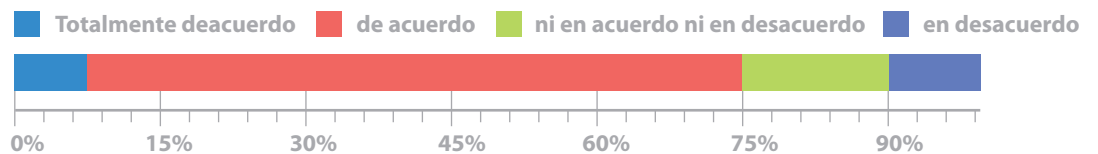

Las conclusiones más importantes obtenidas de esta encuesta se podrían resumir en las siguientes cuestiones:

- **casi el 90% de los asociados considera útil pertenecer al GDR,**
- **el 75% de los asociados valora positivamente nuestras actuaciones en favor del desarrollo local y rural,**
- **finalmente el 85% de los asociados se encuentra satisfecho con el trabajo desarrollado por el GDR**

Los resultados obtenidos nos permiten afirmar que estamos en el buen camino para la consecución de nuestra Misión y Visión.

Esta confirmación de que el GDR cumple con los objetivos para los que fue creado y cumple con los objetivos de mejora continua propuestos, a raíz de la implantación del Sistema de Gestión Integral, se ve reforzada por los resultados obtenidos de las encuestas realizadas en los eventos en los que el GDR ha participado con voz propia (Feria de Turismo y Comercio de la Janda, celebrada en Conil, y Feria del Atún, celebrada en Barbate), así como por los resultados obtenidos de las encuestas realizadas por los propios trabajadores del GDR del Litoral de la Janda.

Finalmente, debemos destacar que durante el año 2009 no hemos recibido ninguna reclamación. Tampoco se ha registrado ninguna queja o denuncia con respecto a calidad, medio ambiente o la gestión de ética y responsabilidad social en GDR, aún disponiendo de las herramientas necesarias para detectarlas y/o recibirlas y tratarlas.





18.

*PARTICIPACIÓN
EN OTRAS ENTIDADES*



A 31 de diciembre de 2009, el GDR Litoral de la Janda estaba integrado como socio en las siguientes entidades:



Asociación Cádiz Rural



Asociación para el Desarrollo Rural de Andalucía



Empresa de Gestión Turística del Parque Natural de los Alcornocales y la Janda litoral, S.L.



Asociación "Natures"



Asociación de Productores Alimentarios de Calidad del Litoral de la Janda



Asociación Empresarial "Turismo Janda Litoral"





Janda Litoral

ASOCIACIÓN PARA EL DESARROLLO
RURAL DEL LITORAL DE LA JANDA



19.
AUDITORÍA

19.1 INFORME DE AUDITORÍA



INFORME DE AUDITORÍA DE CUENTAS ANUALES

A la Junta Directiva de la
ASOCIACIÓN PARA EL DESARROLLO RURAL DEL LITORAL DE LA JANDA

1. Hemos auditado las cuentas anuales de la Asociación ASOCIACIÓN PARA EL DESARROLLO RURAL DEL LITORAL DE LA JANDA que comprenden el balance de situación al 31 de diciembre de 2009 la cuenta de pérdidas y ganancias, el estado de cambios en el patrimonio neto y la memoria correspondientes al ejercicio anual terminado en dicha fecha, cuya formulación es responsabilidad de la Junta Directiva de la Asociación. Excepto por la salvedad mencionada en el párrafo 3, el trabajo se ha realizado de acuerdo con las normas de auditoría generalmente aceptadas, que incluyen el examen, mediante la realización de pruebas selectivas, de la evidencia justificativa de las cuentas anuales y la evaluación de su presentación, de los principios contables aplicados y de las estimaciones realizadas.
2. De acuerdo con la legislación mercantil, la Junta Directiva presentan, a efectos comparativos, con cada una de las partidas del balance, de la cuenta de pérdidas y ganancias, el estado de cambios en el patrimonio neto y la memoria, además las cifras del ejercicio 2009, las correspondientes al ejercicio anterior. Nuestra opinión se refiere exclusivamente a las cuentas anuales del ejercicio 2009. Con fecha 25 de junio de 2009 emitimos nuestro informe de auditoría acerca de las cuentas anuales del ejercicio 2008, formuladas de conformidad con los principios y normas contables generalmente aceptados en la normativa española vigentes en dicho ejercicio, en el que expresábamos una opinión con salvedades.
3. No hemos recibido respuesta de la Consejería de Agricultura y Pesca de la Junta de Andalucía a los que hemos solicitado información sobre los saldos deudores y acreedores que la Asociación mantiene con dicha institución, referente a la gestión del Plan de Actuación Global de Andalucía en aplicación del enfoque Leader (Eje 4), financiado bajo el marco del Programa de Desarrollo Rural 2007-2013. Consecuentemente no podemos evaluar si del contenido de su respuesta obtendríamos información que pudiera implicar alguna incidencia sobre las cuentas anuales del ejercicio 2009.



SEIQUER AUDITORES Y CONSULTORES,

4. En nuestra opinión, excepto por los efectos de aquellos ajustes que podrían haberse considerado necesarios si hubiéramos obtenido respuesta de la Consejería de Agricultura y Pesca de la Junta de Andalucía, las cuentas anuales del ejercicio 2009 adjuntas expresan, en todos los aspectos significativos, la imagen fiel del patrimonio y de la situación financiera de la ASOCIACIÓN PARA EL DESARROLLO RURAL DEL LITORAL DE LA JANDA al 31 de diciembre de 2009 y de los resultados de sus operaciones durante el ejercicio anual terminado en dicha fecha y contienen la información necesaria y suficiente para su interpretación y comprensión adecuada, de conformidad con principios y normas contables generalmente aceptados en la normativa española que resultan de aplicación y que guardan uniformidad con los aplicados en el ejercicio anterior.

Murcia, a 24 de junio de 2010

SEIQUER AUDITORES Y
CONSULTORES, S.L.P.
(inscrita en el R.O.A.C. con el nº S1422)

Miguel Navarro Hernández
Socio-Director

19.2 BALANCE DE SITUACIÓN

| ASOCIACIÓN PARA EL DESARROLLO RURAL DEL LITORAL DE LA JANDA | | | | | | | |
|---|---------------------|---------------------|---------------------|---|---------------------|---------------------|---------------------|
| BALANCE DE PYMES CORRESPONDIENTES A LOS EJERCICIOS TERMINADOS EL 31 DE DICIEMBRE 2009 Y 2008. | | | | | | | |
| ACTIVO | NOTAS de la MEMORIA | 2009 | 2008 | PATRIMONIO NETO Y PASIVO | NOTAS de la MEMORIA | 2009 | 2008 |
| A) ACTIVO NO CORRIENTE | | 2.073.051,00 | 219.746,68 | A) PATRIMONIO NETO | | 1.151.651,58 | 697.061,28 |
| I. Inmovilizado intangible. | 5.1 | 79.122,69 | 126.362,20 | A-1) Fondos propios. | | 336.746,41 | 334.372,79 |
| II. Bienes del Patrimonio Histórico. | | 0,00 | | L. Dotación fundacional / Fondo social. | | 0,00 | 0,00 |
| III. Inmovilizado material. | 5.2 | 73.088,21 | 91.424,48 | 1. Dotación fundacional / Fondo social | | | |
| IV. Inversiones inmobiliarias. | | 0,00 | | 2. (Dotación fundacional no exigida / Fondo social no exigido)**. | | | |
| V. Inversiones en empresas y entidades del grupo y asociadas a largo plazo. | | 0,00 | | E. Reservas. | | -1.186,35 | -1.186,35 |
| VI. Inversiones financieras a largo plazo. | 6 y 8 | 2.817.891,00 | 0,00 | III. Excedentes de ejercicios anteriores**. | | 330.559,14 | 330.296,12 |
| VII. Activos por impuesto diferido (IV). | | 0,00 | | IV. Otras aportaciones de socios | | 0,00 | |
| | | | | V. Excedente del ejercicio. | 10 y 11 | 2.373,62 | 5.280,01 |
| | | | | A-2) Ajustes por cambios de valor (A)**. | | 0,00 | |
| | | | | A-3) Subvenciones, donaciones y legados recibidos. | 12 | 896.059,37 | 634.687,48 |
| B) ACTIVO CORRIENTE | | 2.851.065,77 | 2.013.444,93 | B) PASIVO NO CORRIENTE | | 2.442.816,00 | 0,00 |
| I. Activos no corrientes mantenidos para venta (VI). | | 0,00 | | I. Provisiones a largo plazo. | | 0,00 | |
| II. Existencias. | | 0,00 | | II. Deudas a largo plazo. | | 2.442.816,00 | 0,00 |
| III. Usuarios y otros deudores de la actividad propia. | 8 | 258.151,70 | 103.617,92 | 1. Deudas con entidades de crédito. | | | |
| IV. Deudores comerciales y otras cuentas a cobrar. | 8 | 1.945.879,83 | 836.959,65 | 2. Acreedores por arrendamiento financiero. | 8 | 2.442.816,00 | |
| V. Fundaciones / asociados por desembolsos exigidos. | | 0,00 | | 3. Otras deudas a largo plazo. | | | |
| VI. Inversiones en empresas y entidades del grupo y asociadas a corto plazo. | | 0,00 | | III. Deudas con empresas y entidades del grupo y asociadas a largo plazo. | | 0,00 | 0,00 |
| VII. Inversiones financieras a corto plazo. | 6 | 12.526,00 | 24.067,44 | IV. Pasivos por impuesto diferido (VI). | | 0,00 | 0,00 |
| VIII. Periodificaciones a corto plazo. | | 0,00 | | V. Periodificaciones a largo plazo. | | 0,00 | 0,00 |
| IX. Efectivo y otros activos líquidos equivalentes. | 9 | 834.427,63 | 1.268.800,88 | C) PASIVO CORRIENTE | | 2.242.719,14 | 1.364.137,28 |
| | | | | I. Pasivos vinculados con activos no corrientes mantenidos para la venta. | | 0,00 | 0,00 |
| | | | | II. Provisiones a corto plazo. | | 0,00 | 0,00 |
| | | | | III. Deudas a corto plazo. | | 29.716,21 | 331.593,52 |
| | | | | 1. Deudas con entidades de crédito. | | 0,00 | 265.196,91 |
| | | | | 2. Acreedores por arrendamiento financiero. | 7 | 29.716,21 | 66.403,01 |
| | | | | 3. Otras deudas a corto plazo. | | | |
| | | | | IV. Deudas con empresas y entidades del grupo y asociadas a corto plazo. | | 0,00 | 0,00 |
| | | | | V. Beneficiarios acreedores. | | 0,00 | 0,00 |
| | | | | VI. Acreedores comerciales y otras cuentas a pagar. | 7 y 8 | 2.213.064,93 | 1.082.577,77 |
| | | | | 1. Proveedores. | | 0,00 | |
| | | | | 2. Otros acreedores. | 7 y 8 | 2.213.064,93 | 1.082.577,77 |
| | | | | VII. Periodificaciones a corto plazo. | | 0,00 | |
| TOTAL ACTIVO (A + B) | | 5.821.197,17 | 2.253.231,57 | TOTAL PATRIMONIO NETO Y PASIVO (A+B+C) | | 5.821.197,17 | 2.253.231,57 |

Evolución del balance del GDR (1997-2009)

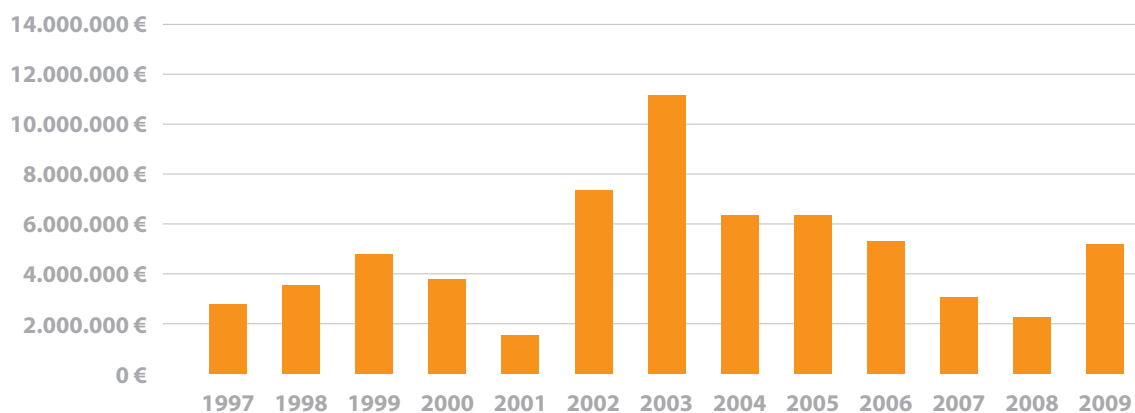

19.3 CUENTA DE RESULTADOS

| ASOCIACIÓN PARA EL DESARROLLO RURAL DEL LITORAL DE LA JANDA | | | |
|--|-------------|----------------------|----------------------|
| CUENTA DE PÉRDIDAS Y GANANCIAS DE PYMES CORRESPONDIENTE A LOS EJERCICIOS TERMINADOS EL 31 DE DICIEMBRE 2009 Y 2008. | | | |
| | Nota | (Debe) Haber 2009 | (Debe) Haber 2008 |
| 1. Ingresos de la entidad por la actividad propia. | | 417.232,71 | 741.549,95 |
| a) Cuotas de usuarios y afiliados. | 13.5 | 23.168,98 | 24.671,51 |
| b) Ingresos de promociones, patrocinadores y colaboradores. | 13.5 | 18.000,00 | 2.120,00 |
| c) Subvenciones, donaciones y legados de explotación imputados a resultados del ejercicio afectas a la actividad propia. | 14.2 y 14.3 | 376.063,73 | 714.758,44 |
| d) Reintegro de subvenciones, donaciones y legados. | | | 0,00 |
| 2. Ayudas monetarias y otros. ** | | -3.000,00 | -7.204,05 |
| a) Ayudas monetarias | 13.3 | -3.000,00 | -7.204,05 |
| b) Gastos por colaboraciones y del órgano de gobierno. | | | 0,00 |
| c) Reintegro de ayudas y asignaciones. | | | 0,00 |
| 3. Ventas y otros ingresos ordinarios de la actividad mercantil. | | | 0,00 |
| 4. Variación de existencias de productos terminados y en curso de fabricación** | | | 0,00 |
| 5. Trabajos realizados por la entidad para su activo. | | | 0,00 |
| 6. Aprovisionamientos* | | | 0,00 |
| 7. Otros ingresos de explotación* | | | 0,00 |
| 8. Gastos de personal* | 13.1 | -268.376,87 | -322.448,33 |
| 9. Otros gastos de explotación* | 13.4 | -141.646,80 | -409.799,87 |
| 10. Amortización del inmovilizado* | 13.2 | -76.239,97 | -47.271,40 |
| 11. Subvenciones, donaciones y legados de capital traspasados al resultado del ejercicio. | | 73.613,28 | 44.652,81 |
| a) Afectas a la actividad propia. | 14.1 | 73.613,28 | 44.652,81 |
| b) Afectas a la actividad mercantil | | | 0,00 |
| 12. Excesos de provisiones. | | | 1.081,80 |
| 13. Deterioro y resultado por enajenaciones del inmovilizado**. | | 0,00 | 0,00 |
| 14. Gastos e ingresos excepcionales | 13.5 | 95,48 | 422,62 |
| A) RESULTADO DE EXPLOTACIÓN (1+2+3+4+5+6+7+8+9+10+11+12+13) | | 1.677,83 | 983,73 |
| 15. Ingresos financieros. | | 6.011,44 | 7.327,32 |
| 16. Gastos financieros*. | | -3.812,79 | -1.219,21 |
| 17. Variación del valor razonable en instrumentos financieros**. | | | 0,00 |
| 18. Diferencias de cambio**. | | | 0,00 |
| 19. Deterioro y resultado por enajenaciones de instrumentos financieros*. | | | 0,00 |
| B) RESULTADO FINANCIERO (14+15+16+17+18) | | 2.198,65 | 6.108,11 |
| C) RESULTADO ANTES DE IMPUESTOS (A+B) | | 3.876,48 | 7.091,84 |
| 20. Impuesto sobre beneficios. | 11 | -1.502,86 | -1.831,83 |
| D) RESULTADO DEL EJERCICIO (C+19) | | 2.373,62 | 5.260,01 |

Evolución de la Cuenta de Resultados del GDR (1997-2009)

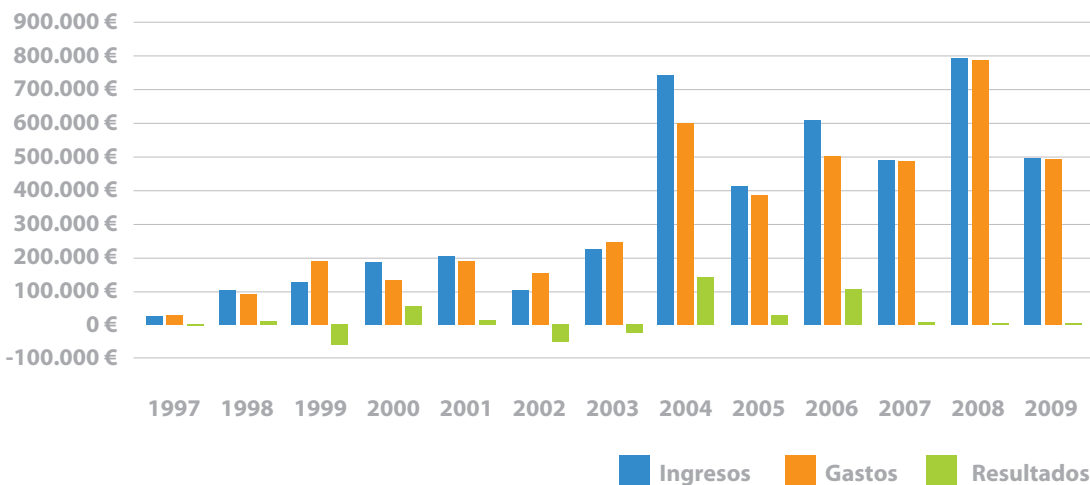

INGRESOS

19.4 INGRESOS

Distribución de los ingresos en 2009

| | |
|--------------|---|
| 23.168,98 € | Cuotas de usuarios y afiliados |
| 18.000,00 € | Ingresos promociones, patrocinios y colaboraciones |
| 449.677,01 € | Subvenciones, donaciones y legados imputados al resultado |
| | Otros ingresos |
| 6.011,44 € | Ingresos financieros |
| 307,72€ | Ingresos Extraordinarios |

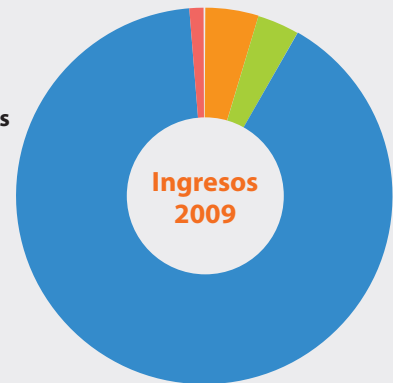

Evolución del presupuesto de ingresos de operaciones de funcionamiento (1997-2009)

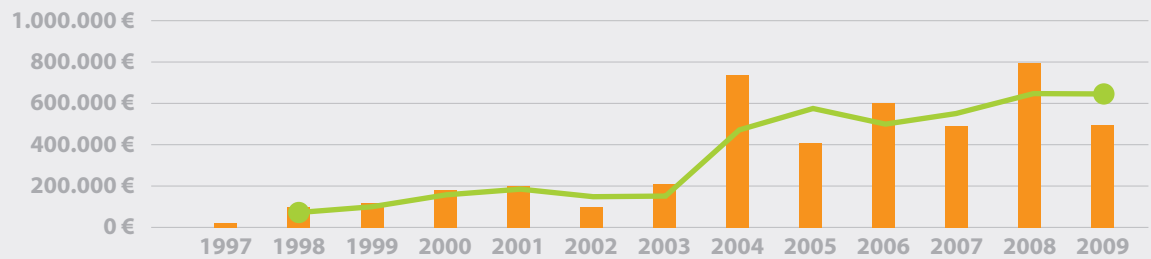

GASTOS

19.5 GASTOS

Distribución de los gastos en 2009

| | |
|--------------|---|
| 3.000 € | Ayudas Monetarias |
| | Gastos Colaboraciones y del Órgano gobierno |
| 268.376,87 € | Gastos Personal |
| 219.389,63 € | Amortizaciones, provisiones y otros gastos |
| 3.812,79 € | Gastos financieros y gastos asimilados |
| 212,24 € | Gastos extraordinarios |

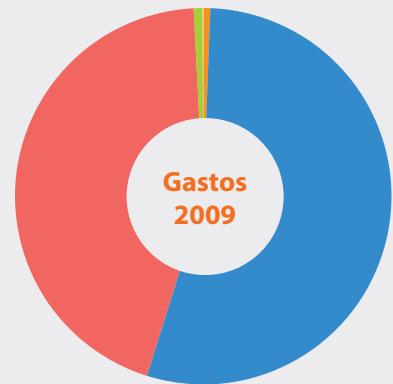

Evolución del presupuesto de gastos de operaciones de funcionamiento (1997-2009)

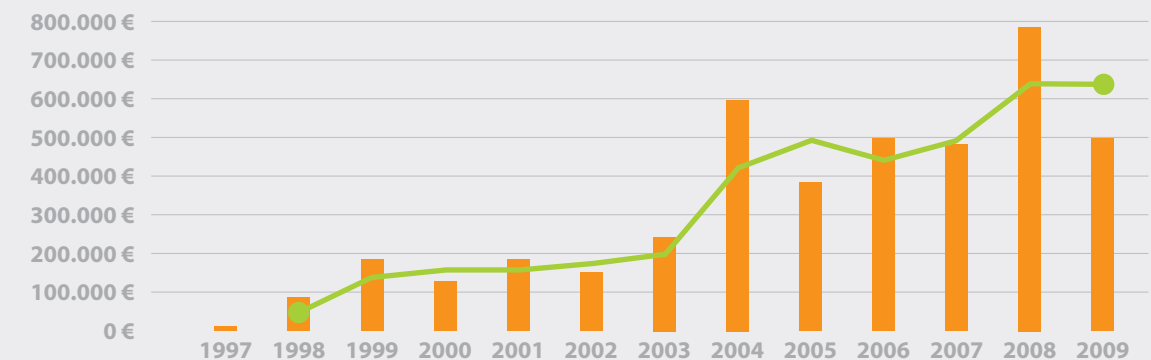





ANEXOS

Anexo I

Socios del GDR Litoral de la Janda

Socios Publicos

| Entidad | Tipo Entidad |
|---|-----------------------------------|
| Mancomunidad de municipios de la Janda | Administración Local |
| Excmo. Ayuntamiento de Vejer de la Frontera | Administración Local |
| Ilmo. Ayuntamiento de Conil de la Frontera | Administración Local |
| Ilmo. Ayuntamiento de Barbate | Administración Local |
| Excmo. Ayuntamiento de Tarifa | Administración Local |
| Excma. Diputación Provincial de Cádiz | Administración Local |
| Cámara Oficial de Comercio, Industria y Navegación de Cádiz | Asociación Empresarial |
| Comunidad de regantes "Eugenio Olid" | Asociación Agricultores/Ganaderos |
| Cofradía pescadores de Barbate | Asociación Pescadores |
| Cofradía de pescadores de Conil | Asociación Pescadores |

Socios Privados

| Entidad | Tipo Entidad |
|--|-----------------------------------|
| U.A.G.A - C.O.A.G. | Asociación Agricultores/Ganaderos |
| Aa.Vv. "Las Calesas" | Asociación Vecinos |
| Aa.Vv. "La Campiña de Najara" | Asociación Vecinos |
| A.P.A. "Los Naranjos" | Asociación Padres De Alumnos |
| Asociación Comerciantes De Vejer – Acove | Asociación Empresarial |
| Unión de Empresarios de Barbate | Asociación Empresarial |
| Aa.Vv. "La Ermita" | Asociación Vecinos |
| Sociedad Vejeriega "Amigos del País" | Asociación Cultural/Deportiva |
| Asaja – Cadiz | Asociación Agricultores/Ganaderos |
| Asociación de Amas de Casa, Consumidoras y Usuaris "Las Cobijadas" | Asociación Mujeres |
| Asociación Barbateña de Ganaderos | Asociación Agricultores/Ganaderos |
| Aa.Vv. "El Soto" | Asociación Vecinos |
| A.P.A "La Laguna" | Asociación Padres De Alumnos |
| Aa.Vv. "La Oliva" | Asociación Vecinos |
| S.C.A. "Divino Salvador" | Cooperativa Agraria |
| Aa.Vv. "Los Molinos" | Asociación Vecinos |
| Aa.Vv. "Santa Lucía" | Asociación Vecinos |
| Aa.Vv. "Varelo" | Asociación Vecinos |
| Comisiones Obreras Cc.Oo. | Organización Sindical |
| S.C.A. "Ntra. Sra. de las Virtudes" | Cooperativa Agraria |
| Aa.Vv. "El Gamón" | Asociación Vecinos |
| Asociación Vejeriega para la Ayuda del Discapacitado (Avadis) | Asociación Personas Dependientes |
| Aa.Vv. "Acueducto de La Muela" | Asociación Vecinos |
| Asociación de Scout de Andalucía -Grupo Edén 309- | Asociación Cultural/Deportiva |
| Unión General de Trabajadores U.G.T – F.T.T. | Organización Sindical |

| | |
|--|-----------------------------------|
| Aa.Vv. "Los Palacios" | Asociación Vecinos |
| Aa.Vv. "Ntra. Sra. de Las Virtudes" | Asociación Vecinos |
| S.C.A. Cerealista de Conil | Cooperativa Agraria |
| Asociación de Mujeres "Cruz de Mayo – Los Naveros" | Asociación Mujeres |
| A.P.A. "El Manantial" | Asociación Padres De Alumnos |
| Asociación Deportiva Cultural de Vejer (Acudeve) | Asociación Cultural/Deportiva |
| Aa.Vv. "Sto. Domingo de La Calzada" | Asociación Vecinos |
| Asociación de Comerciantes de Caños de Meca – Surnatura | Asociación Empresarial |
| A.P.A. Minusválidos Psíquicos de Barbate | Asociación Personas Dependientes |
| Club Nautico de Barbate | Asociación Cultural/Deportiva |
| Confederación de Empresarios de La Provincia de Cádiz – Cec | Asociación Empresarial |
| Aa.Vv. de Los Caños de Meca "La Laja" | Asociación Vecinos |
| Asociación Familiares Enfermos de Alzheimer "A.F.A. Conil" | Asociación Personas Dependientes |
| A.D.S.G. "Comarcal de La Janda" | Asociación Agricultores/Ganaderos |
| A.D.S.G. "Costa Noroeste" | Asociación Agricultores/Ganaderos |
| Asoc. Conileña Integración de Personas con Discapacidad "Ahinco" | Asociación Personas Dependientes |
| Asociación de Mujeres La Jara | Asociación Mujeres |
| Asociación de Alumnos del Centro de Educación de Adultos "La Fuente | Asociación Mujeres |
| Asociación de Mujeres Barbateña con Aroma de Café | Asociación Mujeres |
| Asociación de Mujeres "Tamucaza" | Asociación Mujeres |
| Asociación de Mujeres "San Ambrosio" | Asociación Mujeres |
| Asociación de Mujeres "Nuestro Rincón" | Asociación Mujeres |
| Asociación de Mujeres Viudas "Romaluch" | Asociación Mujeres |
| Asociación Empresarios de Conil | Asociación Empresarial |
| Asociación Productores Alimentarios de Calidad del Litoral de La Janda | Asociación Empresarial |
| Asociación De Mujeres Jarillo | Asociación Mujeres |
| Asociación Empresarial "Turismo Janda Litoral" | Asociación Empresarial |
| Asociación de Mujeres Amas del Hogar La Amistad | Asociación Mujeres |
| Asociación Proa La Janda | Asociación Profesores |
| Asociación Vejeriega Diabéticos | Asociación Personas Dependientes |
| Asociación de Vecinos "Costa De La Luz" | Asociación Vecinos |
| Upa – Cádiz | Asociación Agricultores/Ganaderos |
| Caja de Ahorros y Pensiones de Barcelona (La Caixa) | Entidad Financiera |
| Asociación Sociocultural Baluarte-Tarifa | Asociación Cultural/Deportiva |
| Asociación Colectivo OrniTológico "Cigüeña Negra" | Asociación Medioambiental |
| Federación Aavv Campo de Tarifa | Asociación Vecinos |
| Asociación de Pequeños y Medianos Empresarios de Tarifa - Apymeta | Asociación Empresarial |
| Asociación Fibromalgia de Tarifa - Afita | Asociación Personas Dependientes |
| Peña Cultural Deportiva Tarifeña - Sociedad Silvestrista | Asociación Medioambiental |
| Fundación Migres | Asociación Medioambiental |
| Faecta Cadiz | Asociación Empresarial |
| Asociación Juvenil Algarabia | Asociación Jóvenes |
| Asociación Portus Baessipo | Asociación Jóvenes |
| Asociación Garum de Tarifa | Asociación Medioambiental |
| Asociación Whale Watch España | Asociación Medioambiental |

Anexo II

Proyectos subvencionados por la iniciativa de Turismo Sostenible de Andalucía (2007-2009).

I. Plan de Acción 2007

| Objetivo de la its | Tipo de acción | Proyecto | Entidad promotora | Presupuesto aprobado | Importe subvención |
|--------------------|----------------|---|--------------------------------------|----------------------|--------------------|
| A | A.1 | Centro de interpretación del viento, construcción de edificio anexo. | Ayuntamiento de Vejer de La Frontera | 435.435,94 | 261.261,56 |
| A | A.1 | Museo de costumbres populares, adecuación de una sala de exposiciones | Ayuntamiento de Vejer de La Frontera | 50.000,00 | 30.000,00 |
| A | A.5 | Creación de cuatro senderos-rutas peatonales | Ayuntamiento de Vejer de La Frontera | 60.000,00 | 36.000,00 |
| A | A.8 | Puesta en valor turístico de molinos de viento | Ayuntamiento de Conil de La Frontera | 119.717,98 | 71.830,79 |
| B | B.4 | Implantación de sistemas de autoguiado en rutas turísticas | Ayuntamiento de Conil de La Frontera | 20.686,28 | 12.411,77 |
| C | C.1 | Embellacimiento exterior de la oficina de turismo | Ayuntamiento de Conil de La Frontera | 22.416,74 | 13.450,04 |
| TOTAL | | | | 708.256,94 | 424.954,16 |

II. Plan de Acción 2008

| Objetivo de la its | Tipo de acción | Proyecto | Entidad promotora | Presupuesto aprobado | Importe subvención |
|--------------------|----------------|---|--------------------------------------|----------------------|--------------------|
| B | B.3 | Plan de difusión de la its del Litoral de La Janda | GDR Litoral de La Janda | 21.193,68 | 12.716,21 |
| C | C.1 | Iluminación y embellecimiento del parque peurbano entorno a los molinos de viento | Ayuntamiento de Vejer de la Frontera | 116.969,57 | 70.181,74 |
| A | A.10 | Creación de espacios museísticos en la vía pública de Vejer | Ayuntamiento de Vejer de la Frontera | 66.683,38 | 40.010,03 |
| Total | | | | 204.846,63 | 122.907,98 |

III. Plan de Acción 2009



| Objetivo de la its | Tipo de acción | Proyecto | Entidad promotora | Presupuesto aprobado | Importe subvención |
|--------------------|----------------|---|--------------------------------------|----------------------|--------------------|
| A | A.8 | Historicojanda"/recopilación de hechos históricos en el Litoral de La Janda | GDR Litoral de La Janda | 94.976,16 | 56.985,70 |
| A | A.8 | Cetaceojanda/potenciación del turismo de cetáceos en el Litoral de La Janda | GDR Litoral de La Janda | 98.597,91 | 59.158,75 |
| A | A.8 | Ornijanda/potenciación del turismo ornitológico en el Litoral de La Janda | GDR Litoral de La Janda | 98.597,91 | 59.158,75 |
| A | A.8 | Catalogo de servicios avanzados en el sector turístico para discapacitados en Conil | Ayuntamiento de Conil de la Frontera | 24.476,00 | 17.133,20 |
| B | B.4 | Implantación de nuevas tecnológicas en la difusión de información turística | Ayuntamiento de Barbate | 16.238,84 | 11.367,19 |
| TOTAL | | | | 332.886,82 | 203.803,59 |









Anexo III

Dossier de prensa

I. Especiales informativos en prensa escrita

| FECHA | TÍTULO | MEDIO DE COMUNICACIÓN | IMAGEN |
|------------|--|-----------------------|---|
| 07/01/2009 | UNA DELEGACIÓN DEL GOBIERNO DE POLONIA SE REÚNE CON EL GDR DEL LITORAL | DIARIO DE CÁDIZ |  |
| 09/01/2009 | EL GDR SE REÚNE CON MIEMBROS DEL GOBIERNO DE POLONIA | TRAFALGAR INFORMACIÓN |  |
| 12/01/2009 | EL GDR Y LA CAIXA FIRMAN UN ACUERDO DE COLABORACIÓN FINANCIERA | DIARIO DE CÁDIZ |  |
| 30/01/2009 | LOS GDR DISEÑAN LA SEGUNDA FASE DEL PROYECTO INNOGAN | TRAFALGAR INFORMACIÓN |  |
| 30/01/2009 | EL RESCATE DE UN PAJARO DIVINO | ACTUALIDAD LEADER |  |
| 30/01/2009 | EL GDR Y LA CAIXA FIRMAN UN CONVENIO DE COLABORACIÓN HASTA EL 2013 | TRAFALGAR INFORMACIÓN |  |
| 01/02/2009 | LA RICA DIVERSIDAD GASTRONÓMICA DEL LITORAL DE LA JANDA | ANDALUCÍA SELECTA |  |
| 06/02/2009 | EL GDR PRESENTE EN LA FERIA INTERNACIONAL DE AVES DE TARIFA | TRAFALGAR INFORMACIÓN |  |

| FECHA | TÍTULO | MEDIO DE COMUNICACIÓN | IMAGEN |
|------------|--|-----------------------|---|
| 19/02/2009 | VEJER ABRE SUS PUERTAS UNA EXPOSICIÓN SOBRE LAS ENERGÍAS RENOVABLES | DIARIO DE CÁDIZ |  |
| 20/02/2009 | EXPOSICIÓN ITINERANTE OPTIMAE | TRAFALGAR INFORMACIÓN |  |
| 25/02/2009 | EL GDR LITORAL DE LA JANDA INSTALA PANELES INFORMATIVOS DE RUTAS TURÍSTICAS POR CONIL, VEJER Y BARBATE | EUROPAPRESS |  |
| 26/02/2009 | EL GDR INSTALA PANELES DE RUTAS TURÍSTICAS | LA VOZ DE CÁDIZ |  |
| 27/02/2009 | EL GDR PROMOCIONA UNA RUTA DE MONUMENTOS RELACIONADOS CON EL AGUA | DIARIO DE CÁDIZ |  |
| 27/02/2009 | EL GDR LITORAL DE LA JANDA Y LOS AYUNTAMIENTOS APUESTAN POR CREAR NUEVOS PRODUCTOS TURÍSTICOS | LA VOZ DIGITAL |  |
| 27/02/2009 | EL GDR LITORAL DE LA JANDA Y LOS AYUNTAMIENTOS DEL LITORAL GADITANO APUESTAN POR CREAR NUEVOS PRODUCTOS TURÍSTICOS | EUROPAPRESS |  |
| 04/03/2009 | APUESTA POR LA CREACIÓN DE NUEVOS PRODUCTOS TURÍSTICOS | ANDALUCIA INFORMACIÓN |  |

| FECHA | TÍTULO | MEDIO DE COMUNICACIÓN | IMAGEN |
|------------|---|-----------------------|---|
| 06/03/2009 | AVISTAMIENTO DE CETÁCEOS DE LA MANO DEL GDR Y CIRCE | TRAFALGAR INFORMACIÓN |  |
| 17/03/2009 | TEJIENDO REDES II FORJARÁ LA COOPERACIÓN DEL GDR E IBEROAMÉRICA | TRAFALGAR INFORMACIÓN |  |
| 20/03/2009 | EL GDR Y EL CONSISTORIO, DE LA MANO PARA LA PROMOCIÓN GANADERA | TRAFALGAR INFORMACIÓN |  |
| 23/03/2009 | EL GDR Y EL CONSISTORIO, DE LA MANO PARA LA PROMOCIÓN GANADERA | ANDALUCIA INFORMACIÓN |  |
| 17/04/2009 | EL GRUPO DE DESARROLLO POTENCIA LOS PRODUCTOS DE LA ZONA LITORAL | DIARIO DE CÁDIZ |  |
| 22/04/2009 | CONSTITUCIÓN DEL CONSEJO TERRITORIAL DEL DESARROLLO RURAL | DIARIO DE CÁDIZ |  |
| 08/05/2009 | EL GDR PROMOCIONA LOS PRODUCTOS DEL LITORAL DE LA COMARCA DE LA JANDA | TRAFALGAR INFORMACIÓN |  |
| 22/05/2009 | EL GDR DEL LITROAL ANALIZA LA ENERGÍA RENOVABLE EN ALEMANIA | TRAFALGAR INFORMACIÓN |  |

| FECHA | TÍTULO | MEDIO DE COMUNICACIÓN | IMAGEN |
|--------------|--|------------------------------|---|
| 26/05/2009 | EMPRESAS DE AVISTAMIENTO GESTIONARÁN EL CENTRO DE CETÁCEOS | EUROPASUR |  |
| 01/06/2009 | CODISAL COMIENZA A PRODUCIR TERNEROS ECOLÓGICOS | CON CALIDAD SOHISCERT |  |
| 03/07/2009 | EL MINISTERIO DE MEDIO AMBIENTE Y MEDIO RURAL Y MARINO VISITA VARIOS PROYECTOS EN EL LITORAL DE LA JANDA | LA VOZ DIGITAL |  |
| 24/09/2009 | CARNE DE VACUNO ECOLÓGICO EN "ANDALUCÍA SABOR" | AGROINFORMACIÓN |  |
| 09/10/2009 | LA JUNTA DESTINA MÁS DE 20 MILLONES PARA EL DESARROLLO RURAL DE LA PROVINCIA | LA VOZ DE CÁDIZ |  |
| 13/10/2009 | ARRANCA EN CONIL LA IV FERIA DE COMERCIO DE LA JANDA | LA VOZ DIGITAL |  |
| 16/10/2009 | GRAN AFLUENCIA AL STAND DEL GDR EN LA IV EDICIÓN DE LA FERIA DE COMERCIO Y TURISMO DE LA JANDA | LA VOZ DIGITAL |  |
| 16/10/2009 | DISEÑAN EL CENTRO DE INTERPRETACIÓN DE CETÁCEOS | EUROPASUR |  |
| 04/11/2009 | LA UNIVERSIDAD SE IMPLICA MÁS EN EL DESARROLLO RURAL DE LA COMARCA | DIARIO DE CÁDIZ |  |

| FECHA | TÍTULO | MEDIO DE COMUNICACIÓN | IMAGEN |
|------------|--|-----------------------|---|
| 06/11/2009 | SESIÓN DE TRABAJO EN PRO DEL TURISMO SOSTENIBLE DE LA BREÑA | TRAFALGAR INFORMACIÓN |  |
| 09/11/2009 | LA APUESTA DE LOS PUEBLOS | DIARIO DE CÁDIZ |  |
| 09/11/2009 | LA UNIVERSIDAD SE IMPLICA MÁS EN EL DESARROLLO RURAL DE LA COMARCA | DIARIO DE CÁDIZ |  |
| 11/12/2009 | EL GDR ASUME EL RETO DE LIDERAR EL DESARROLLO RURAL DEL LITORAL DE LA JANDA | TRAFALGAR INFORMACIÓN |  |
| 29/12/2009 | LITORAL DE LA JANDA DA A CONOCER A LOS EMPRESARIOS LAS AYUDAS DE LA INICIATIVA DE TURISMO SOSTENIBLE Y DEL PLAN DE ACTUACIÓN GLOBAL. | REDR ACTUALIDAD |  |
| | LA JUNTA DE ANDALUCÍA RECONOCE A LOS 52 GRUPOS DE DESARROLLO RURAL PARA EL PERIODO 2009-2015 | TIERRA SUR |  |



ASOCIACIÓN PARA EL DESARROLLO RURAL
DEL LITORAL DE LA JANDA



Unión Europea
Fondo Europeo Agrícola
de Desarrollo Rural



JUNTA DE ANDALUCÍA
CONSEJERÍA DE AGRICULTURA Y PESCA



LiderA
andalucía lidera el desarrollo rural



ASOCIACIÓN PARA EL DESARROLLO
RURAL DEL LITORAL DE LA JANDA

COLABORA

